

# 田上町消防団士初式

勇壮華麗

あなた



広島 たいかまち  
新聞

あなたと行政とをむすぶ “情報誌”

2022  
令和4年

2  
No.627

## 確定申告をされる皆様へ

ご来場の際には、新型コロナウイルス感染症対策として、下記の事項について皆様のご理解とご協力をお願いします。

### ◆役場での確定申告について

会 場：役場 1 階 多目的会議室（役場正面入口より右手奥）

開設期間：令和 4 年 2 月 16 日（水）～ 3 月 15 日（火）

受付時間：午前 8 時 45 分～11 時 30 分、午後 1 時～ 4 時 30 分

※会場の混雑状況により早めに受付を締め切る場合があります。

ただし、次の内容を含む申告については、**リサーチコア会場**（詳細は 4 ページ）をご利用ください。

・青色申告 ・住宅に関する控除 ・不動産、株式等の譲渡所得等

### ◆感染症の感染拡大防止について

咳・発熱（37.0度）等の症状がある方や体調がすぐれない方は申告相談をご遠慮ください。また、申告会場の密を避けるため、会場内の入場制限を行います。待ち合い席が空いていない場合は、会場外（ロビー等）でお待ちいただくこととなりますので、お一人での申告にご協力をお願いします。作成済みの申告書は、郵送もしくは、町民課に箱を設置しますので、そちらに投函をお願いします。なお、ご来場される際は、次の感染予防へのご協力もお願いします。

ご自宅での検温の実施（受付時に体温を記入していただきます。）



37.0度以上の場合は、来場をお断りする場合がございます。

会場内でのマスクの着用



手洗い（手指消毒）の実施



### ◆スマホやパソコン等によるe-Tax（ネット申告・納税）について

密を避けるため、ご自宅からスマホやパソコン等でインターネットにより申告していただくことが可能です。詳細は 4 ページをご覧ください。

提出・問い合わせ：役場町民課 税務係 ☎57-6115

# ～ 役場町民課 税務係からのお知らせ ～

## 確定申告や町民税・県民税申告の準備はお早めに！

申告期間は、令和4年2月16日(水)から令和4年3月15日(火)です。

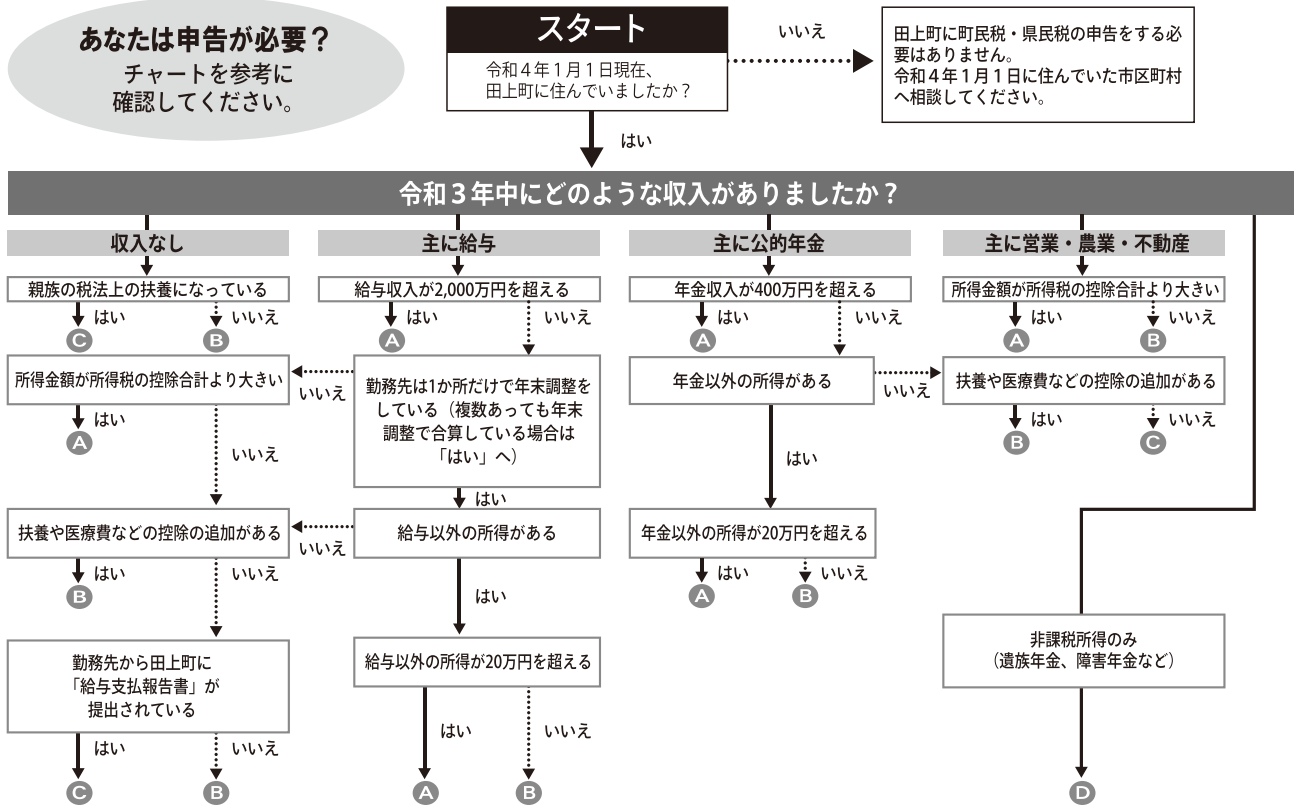

**判定結果** フローチャートは一般的な例を示しています。不明な点は町民課税務係までお問い合わせください。

<b>A</b>	所得税の確定申告が必要です。	所得税の確定申告書を提出すれば、町民税・県民税の申告は必要ありません。確定申告書「住民税・事業税に関する事項」欄に該当する場合は必ず記入してください。 【問い合わせ】三糸税務署 ☎32-6211
<b>B</b>	町民税・県民税の申告が必要です。	所得税が源泉徴収されていて、申告により所得税の還付を受ける場合は、確定申告が必要です。 【問い合わせ】町民課税務係 ☎57-6115
<b>C</b>	確定申告、町民税・県民税の申告は必要ありません。	ただし、所得税が源泉徴収されていて、申告により所得税の還付を受ける場合は、確定申告が必要です。
<b>D</b>	町民税・県民税の申告が必要な場合があります。	国民健康保険税の軽減措置、国民年金保険料の免除申請を受ける場合や所得に関する証明書が必要な場合は町民税・県民税の申告が必要です。

**申告に必要なもの** 申告内容によっては、下記以外の書類が必要になる場合があります。申告が必要な方は、早めの準備をお願いします。

<b>共通</b>	すべての人	・本人確認書類(運転免許証など)(原本) ・個人番号(マイナンバー)がわかるもの(原本) ※ご自分で作成した申告書を提出する時は、写し(コピー)を添付してください。
<b>収入関係</b>	給与・公的年金収入があった人	給与・公的年金の源泉徴収票(添付は不要です。)
	営業・農業・不動産収入があった人	収支内訳書や帳簿書類等 ※収入と必要経費を科目ごとに集計してお持ちください。
	その他の収入があった人	・支払通知書、支払調書など収入額が分かるものや必要経費が分かるもの
<b>各種控除の証明となるもの</b>	社会保険料を支払った人	・国民年金保険料や任意継続保険料の支払証明書、領収書 ・国保・介護・後期高齢者納付済金額のお知らせ、領収書 ※生計を一にする親族の社会保険料を支払った場合も控除対象にできます。
	生命保険料や地震保険料等を支払った人	保険会社から発行された控除証明書 ※給与所得のある方で、年末調整で勤務先へ提出した場合は不要です。
	ご自身や扶養親族が障がいをお持ちの人	本人や扶養親族の身体障害者手帳、療育手帳、障害者控除対象者認定書等
	医療費等を支払った人	「医療費控除の明細書」または「セルフメディケーション税制の明細書」、医療費通知 ※生計を一にする親族の医療費も控除の対象にすることができます。 ※医療費控除の明細書は必ず事前に作成したうえでお越してください。

## ～ 三条税務署からのお知らせ ～

# 令和3年分の所得税・個人消費税 ・贈与税の確定申告会場を開設します

期間（注1）	確定申告会場	対象の方
2月14日（月） ～3月15日（火）	燕三条地場産業振興センター リサーチコア （三条市須頃1-17）	全ての方

（注1）土、日及び祝日は除きます。相談受付時間は午前9時から午後4時です。

- 申告会場の混雑緩和のため、会場への入場には、当日配布又は国税庁のLINE公式アカウントから事前に取得した「入場整理券」が必要です。
  - 確定申告会場へ来場される際は、マスクを着用いただき、できる限り少人数でお越しください。
  - 入場の際に検温を実施しています。咳・発熱等の症状のある方は入場をご遠慮いただく場合があります。
- ※確定申告会場における感染症拡大防止策の「3密回避」に向け、「ご自宅等からのインターネットや郵送での申告」に皆様のご理解とご協力をお願いします。

## ご自宅からパソコン・スマホでご利用いただけるe-Tax・スマホ申告が便利です

STEP

### 1 「国税庁ホームページ」へアクセス

税務署に行く手間がかかりません  
確定申告期間中は24時間いつでも利用できます

確定申告  🔍 検索

STEP

### 2 申告書を作成

画面の案内に従って入力すれば、税額などが自動計算され、簡単・便利に作成することができます

STEP

### 3 申告書を提出

- 国税庁ホームページからe-Taxで送信
- 印刷して郵送等で提出

プリンタをお持ちでなくても、コンビニ等のプリントサービス（有料）を利用すれば、印刷できます。

## e-Taxの送信方法は2通り

### マイナンバーカード方式

- ① マイナンバーカード
- ② マイナンバーカード読取対応のスマートフォン又はICカードリーダー



### ID・パスワード方式

- ① ID（利用者識別番号）
- ② パスワード（暗証番号）

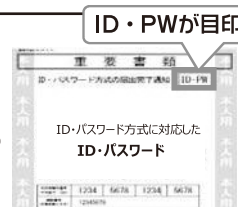

確定申告会場で、既にID・パスワード方式の届出を提出された方は、申告書控えと一緒に受け取った「ID・パスワード方式の届出完了通知」をご確認ください。

※ID・パスワード方式はマイナンバーカード等が普及するまでの暫定的な対応です。  
マイナンバーカードの早期取得をお願いいたします。

問い合わせ：三条税務署 ☎32-6211（自動音声案内）

# 住民税非課税世帯等に対する臨時特別給付金のお知らせ

新型コロナウイルス感染症の影響が長期化する中、様々な困難に直面した方々が、速やかに生活・暮らしの支援を受けられるよう、住民税非課税世帯等に対して、1世帯あたり10万円の臨時特別給付金を支給します。

## 支給の対象となる世帯

### (1) 住民税非課税世帯

令和3年12月10日（基準日）時点で、田上町に住民登録があり、世帯全員の令和3年度分の住民税均等割が非課税である世帯。生活保護を受けている世帯も含まれます。

### (2) 家計急変世帯

新型コロナウイルスの影響により収入が減少し、令和3年度分の住民税均等割が課されている世帯全員の令和3年1月以降の1年間の収入（所得見込額）が“住民税均等割が非課税となる水準”以下となる世帯。

※(1)、(2)ともに、1人暮らしの学生等、住民税が課税されている方の扶養親族等のみからなる世帯は対象外です。

## 支給額 1世帯あたり10万円

## 支給手続き



### (1) 住民税非課税世帯

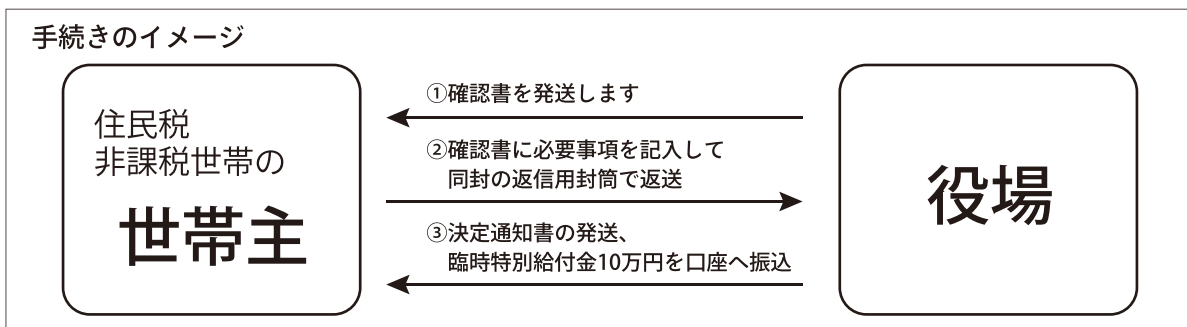

### 2月中旬以降

①対象となる世帯には、町から給付金の振込口座※1等を確認するための「確認書」を郵送します。※2

②確認書の記載内容をご確認のうえ、同封している返信用封筒で返送してください。

### 2月下旬以降

③決定通知の発送後、臨時特別給付金10万円を口座へ振り込みます。

※1 臨時特別給付金のお振り込みは原則、令和2年度に実施した特別定額給付金の振込口座へ支給予定です。詳しくは、確認書に同封の書類をご覧ください。

※2 未申告等により、町で所得状況を確認する事ができない世帯は、役場町民課で町民税・県民税の申告を行ってください。

※2 令和3年1月2日～12月10日までに転入した方がいる世帯の支給手続きは、決まり次第、町のホームページや広報でお知らせします。

### (2) 家計急変世帯

支給手続きが決まり次第、町のホームページや広報でお知らせします。

問い合わせ：保健福祉課 福祉係 ☎57-6112

# 新型コロナウイルス感染症

## 3回目ワクチン接種のお知らせ



集団接種会場は  
田上町交流会館  
です。

町では、2月11日（金）より新型コロナワクチンの3回目接種が始まります。改めて現時点（2月時点）でのワクチン接種の情報をお知らせします。

なお、今後、国からの情報などに応じて、内容が変更となる場合もありますので、ご了承ください。

※最新の情報は町ホームページまたは全戸配布物等をご確認ください。

### 1. 3回目接種は2回目接種を終了した18歳以上の町民の方が対象です

3回目接種は、2回目接種から一定の期間が経過した18歳以上の方が対象となります。接種間隔は右の図をご確認ください。（国の前倒し方針等によって接種可能な間隔が短くなる場合があります。）

※1 令和4年度中に65歳以上の方

※2 65歳以上の方で、6か月間隔での接種を希望の場合は、コールセンターまたは対面予約へお申し出ください。

	対 象	接種可能な間隔	
		2022年2月	2022年3月～
①	医療従事者	6か月	
②	高齢者施設等入所者と従事者	6か月	
③	②以外の高齢者※1	7か月 ※2	6か月 ※2
④	①～③以外の64歳以下の方	7か月	

### 2. ワクチン接種の予約方法

町のコロナワクチン集団接種は、完全予約制となっており、事前予約が必要です。3回目の接種券がお手元に届いてから、次の①～③のいずれかの方法により、ご予約をお取りください。

#### 3回目の接種券が届く

3回目の接種券は2回目の接種から上記の接種可能な間隔を経過した方から順次、送付しています。※お手元に届いてからご予約をお願いします。

※令和4年1月末時点での発送状況：2回目接種が令和3年7月25日までに完了した方まで送付済みです。



#### 接種日を予約する

接種日、使用ワクチンについては町ホームページまたは全戸配布のチラシをご覧ください。

※無料送迎バスを利用される方は、①コールセンター予約または、②対面予約でご予約ください。

#### ① コロナワクチンコールセンター ☎0256-41-5200

受付時間：午前9時から午後5時まで（土日祝日を除く）

#### ② コロナワクチン対面予約センター（役場1階正面玄関脇ロビー）

※前回と会場が異なります

受付時間：午前9時から午後5時まで（土日祝日を除く）

#### ③ コロナワクチンインターネットWeb予約

受付時間：年中無休（24時間対応）

受付方法：右のQRコードより予約用ページへお進みください。

または、<https://reams-reservesys.info/hy15361user/Login?jigyoid=1>よりご予約をお願いします。



### 3. キャンセル枠での接種に関して（3回目接種の方のみ）

ワクチンの廃棄を防ぐため、3回目接種の方のみを対象に、キャンセル枠での接種にご協力いただける方を募集します。予約した接種日以前にキャンセルが発生した場合、前倒しで接種を受けていただく事が可能になります。

キャンセル枠をご希望の方は、ご予約後にコールセンターまたは対面予約のオペレーターまでお申し出ください。

#### キャンセル枠希望条件

※下記の条件を満たせる方のみ希望いただけます

- ①接種日の日中、電話が繋がる方
- ②キャンセル対応をお願いした際、町が指定した時間に接種会場までお越し頂ける方

### 4. 接種するワクチンについて

3回目接種で使用するワクチンは、ファイザー社または武田・モデルナ社のワクチンです。

接種日によって使用するワクチンが異なります。

接種日カレンダー（町ホームページまたは全戸配布チラシ掲載）でご確認ください。

※1回目、2回目の接種を希望する方はファイザー社のワクチン接種日に予約をお願いします。

#### 1・2回目と異なるワクチンで3回目接種をした場合の安全性と効果

1・2回目と種類が異なる場合でも、効果・安全性に違いはないとされています。

##### ◆安全性について

3回目の接種後7日以内の副反応は1・2回目と同じワクチンでも、異なるワクチンでも安全性の面で許容されることが報告されています。

##### ◆副反応について

どちらのワクチンにおいても、おおむね1・2回目と同様の症状が確認されています。

##### ◆効果について

いずれの組み合わせでも、抗体価は上昇することが報告されています。

ワクチンの組み合わせ			抗体価
1回目	2回目	3回目	抗体価は 上昇 
ファイザー	→ ファイザー	→ モデルナ	
ファイザー	→ ファイザー	→ ファイザー	

#### 1回目・2回目ワクチン未接種の方向け情報

町では、1回目、2回目のワクチン未接種の方も、ご予約いただければ接種が可能です。

まだ1度も接種をされていない方、2回目の接種がまだの方はコールセンターまたは対面予約センターでご予約をお願いします。その際、1回目・2回目の接種券と予約メモをご準備ください。

##### ◆予約方法 ※下記①または②からご予約ください

- ①コロナワクチンコールセンター ☎0256-41-5200  
受付時間：午前9時から午後5時まで（土日祝日を除く）
- ②コロナワクチン対面予約センター（役場1階正面玄関脇ロビー）  
受付時間：午前9時から午後5時まで（土日祝日を除く）

##### ◆1回目・2回目で使用するワクチン

・ファイザー社

※2月時点での情報です。状況に応じて、今回お知らせしている内容が変更になる場合もあります。

最新情報は町ホームページや全戸配布物等でご確認ください。

問い合わせ：田上町新型コロナワクチンコールセンター ☎41-5200 役場保健福祉課 ☎57-6112

# 新型コロナウイルス感染症に対する町の支援策について

新型コロナウイルス感染症に対する町の支援策について、申請・利用期限が近づいています。また、申請・利用期間を延長した事業もあります。申請漏れはありませんか？制度の詳細は、各担当課までお問い合わせください。最新情報は、町ホームページ等でもお知らせいたします。

## ⑧…申請受付期間を延長した事業

	事業名	事業概要	申請・利用期限	担当課
⑧	PCR検査助成事業	<ul style="list-style-type: none"> <li>発熱等の症状のない方で、町内在住または町内事業所等に勤務している方に助成します。</li> <li>自己負担額 検査費用が11,000円まで→1,000円 検査費用が11,000円以上 →検査費用から10,000円を引いた額</li> </ul>	3月31日(木)までに申請・検査を受けて下さい。 【延長しました】	保健福祉課 (☎57-6112)
	高齢者等PCR検査費用助成事業	<ul style="list-style-type: none"> <li>発熱等の症状のない方で、65歳以上の方、基礎疾患を有する方を対象に、PCR検査費用の助成を行います。</li> <li>自己負担額 検査費用が11,000円まで→1,000円 検査費用が11,000円以上 →検査費用から10,000円を引いた額</li> </ul>	3月31日(木)までに申請・検査を受けて下さい。	保健福祉課 (☎57-6112)
	たがみの赤ちゃん特別定額給付金事業	<ul style="list-style-type: none"> <li>令和3年4月1日から令和4年3月31日までに出生した新生児に10万円を支給します。</li> <li>※転入された対象児童の申請期限は3月31日(木)まで</li> </ul>	3月31日までに出生した新生児が対象です。 申請期限：4月末まで	保健福祉課 (☎57-6112)
	住まい快適リフォーム事業補助金	<ul style="list-style-type: none"> <li>町内施工業者を利用した個人住宅のリフォーム工事や、コロナ禍における生活様式の変化に応じたリフォーム工事を行う費用を補助します。</li> <li>補助対象工事費の20%を補助。最大15万円。</li> </ul>	申請日から令和4年3月31日(木)までに完了実績報告書が提出できる工事	地域整備課 (☎57-6223)

## 田上町長選挙、町議会議員補欠選挙 及び新潟県知事選挙について

任期満了（令和4年6月21日）に伴う田上町長選挙及び田上町議会議員補欠選挙（欠員1名）の期日が決定しましたのでお知らせします。また、新潟県知事選挙も同時に行われます。

投開票日

**5月29日(日)**

告示日

**5月24日(火)**

(県知事選挙の告示日は5月12日(木))

※町長選及び町議補欠選の立候補予定者説明会は、4月中旬を予定しています。

問い合わせ：町選挙管理委員会（総務課内） ☎57-6222





## 【高齢者叙勲】佐藤 武彦さん 瑞宝双光章を受章



佐藤さんは長年にわたり、小中学校の教員、校長として職務に精魂を傾け、教育振興に貢献されました。その功績により瑞宝双光章を受章されました。この度の受章、誠におめでとうございます。

## 【高齢者叙勲】入倉憲一郎さん 旭日単光章を受章



入倉さんは平成7年4月に田上町議会議員に当選して以降、3期にわたり町の発展のためにご尽力いただきました。その功績により旭日単光章を受章されました。この度の受章、誠におめでとうございます。

## 善意をありがとう

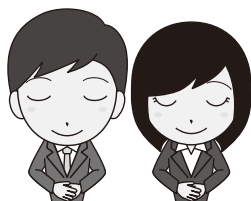

匿名の方より、身体障がい者の福祉のために役立ててほしいと、10万円のご寄附をいただきました。誠にありがとうございました。

## たがみひな巡りの準備

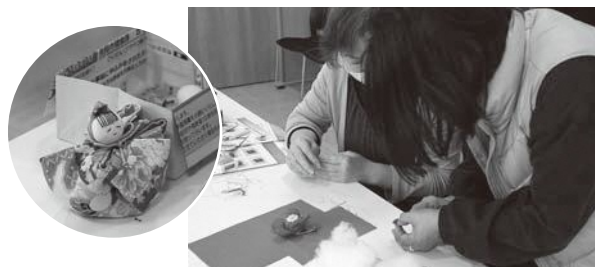

大人のためのゼミナールが開催され、つるし雛、お雛様を作りました。作成した雛飾りは、子どもたちが作った雛飾りなどと共に3月13日(日)まで交流会館で飾られます。

## 2ヵ月児学級 令和3年10月生まれの田上っ子

町では、生後2ヵ月のお子さんを対象に「2ヵ月児学級」を行っております。

この学級では子育ての楽しさや心配事・悩みなどをお母さんたちが共有して、気持ちをリラックスして子育てができるよう応援しています。

下記の写真は、12月に開催された2ヵ月児学級に参加して頂いた赤ちゃんとお母さんです。



①熊倉美紀  
②唯月(いつき)  
③夢で出てきた名前。唯一無二の個性を手に入れてほしい。

①母の名前  
②赤ちゃんの名前・読み方  
③名前の由来など

①山本麻莉  
②逢太(おうた)  
③出逢いやつなかりを大切にしたい。

INFORMATION  
**お知らせ**  
田上町役場  
☎57-6222  
(代表電話)

■各課直通電話です。

総務課 ☎57-6222  
地域整備課 ☎57-6223  
産業振興課 ☎57-6225  
農業委員会 ☎57-6226  
町民課 ☎57-6115  
保健福祉課 ☎57-6112  
教育委員会 ☎57-6114  
会計課 ☎57-6116  
議会事務局 ☎57-6300  
田上町交流会館 ☎47-1201

**令和4年度  
小林報徳会奨学金募集**

- ▽募集対象者  
田上町に本籍を有する方または奨学金の貸付を受けることとなる日の1年前から引き続き田上町に居住している方で、大学（短期大学及び専門学校を含む。）に進学または在学している方。
- ▽募集人員 若干名
- ▽奨学金額 年額36万円（4年間総額144万円）
- ▽利息 無利息
- ▽期間 令和4年4月から奨学生の正規の卒業までの期間。
- ▽償還方法 卒業または貸与の終了した月の6ヶ月後から10年の期間内で、半年賦で償還（償還年額14万4千円、繰上償還可）
- ▽申込期間  
3月1日（火）～15日（火）  
※書類は必着となります。

※応募書類は役場総務課で交付します。  
▼申込・問い合わせ  
役場総務課 庶務防災係  
☎57-6222

**全国一斉放送試験の実施について**

Jアラート（全国瞬時警報システム）の放送試験を実施します。今回の訓練は国からの緊急情報が正常に放送されることを確認する試験です。避難所への移動や注意喚起の放送ではありません。

▽試験日時

2月16日（水）午前11時  
※災害などが発生した場合は試験を中止する場合があります。

▼問い合わせ  
役場総務課 庶務防災係  
☎57-6222

**県央地域の医療再編に関する  
オンライン説明会**

YouTubeライブ配信にて「地域医療構想と県央基幹病院」についての説明会を開催します。  
▽日時 2月18日（金）  
午後1時～1時45分  
▽視聴方法 左記URLより  
<https://youtube/SwnBRUzEGuQ>  
▼詳細・問い合わせ  
県福祉保健部地域医療政策課  
☎025-280-5782

**消火器の悪質訪問販売に  
「2」注意を！**

「消防署の方から来た」などと偽り、出入り業者または契約業者を装って不当な価格で消火器の訪問販売や点検（薬剤詰替え）を行う業者がいます。一般家庭に消火器設置義務はありませんし、消防署で消火器の点検を業者に依頼することもありません。悪質訪問販売の被害に遭わないよう、十分な注意を心がけましょう。

◇身分証明書の提示を求めましょう！

◇あやしいと思ったら勇気をもってキツパリ断りましょう！  
◇契約書はよく読み、むやみにサインするのはやめましょう！  
▼問い合わせ  
加茂地域消防本部 予防課  
☎52-1170

**信濃川・大河津分水写真コンテスト  
受賞作品展示のお知らせ**

信濃川、大河津分水についてその魅力を広く紹介し、もっと身近に感じていただけるよう、これらを題材にした写真を募集しました。応募総数177点より選出された、入賞・入選作品24点を展示します。ぜひお立ち寄りください。

▽会場 田上町役場  
▽期間 ※土日除く  
2月16日（水）～22日（火）  
午前8時30分～午後5時15分  
▼問い合わせ  
信濃川河川事務所 調査課  
☎0258-3243

田上町 情報公開条例及び個人情報保護条例 運用状況についてお知らせします。令和3年の公文書開示請求の状況は下記のとおりでした。

情報公開			
請求件数	決定状況		
	公開	部分公開	非公開
4件	1件	2件	1件
個人情報の開示			
請求件数	決定状況		
	開示	部分開示	非開示
—	—	—	—

問い合わせ：役場総務課庶務防災係 ☎57-6222

有料広告

**水回り、電気のことなら**

- 一級電気工事施工管理技士事務所
- 一級管工事施工管理技士事務所
- 一級土木施工管理技士事務所

**志田電気株**

TEL 57-2068 FAX 57-2328



有料広告

庭の手入れ・家事の手入れ・その他何でもご相談ください  
生活サポートセンター

**けあーず**

あ！こんなとき  
お電話ください

たけのこたすけ

E-mail : care-s@goo.jp  
田上町大字川船河1330-5 tel 0256-57-1055 fax 0256-57-1056

ホームヘルパー 生活援助・身体介護等いたします

# 田上町健康ポイント制度 健康ポイント交換の期限が近づいています！

町民の皆様が自主的に健康づくり活動に取り組むことのきっかけづくりとして、特定健診やがん検診などの健康に関するイベントに参加することによりポイントがたまる田上町健康ポイント制度。ポイント数によって賞品と交換できます。今年度のポイント交換期限は令和4年2月28日(月)までです。ポイントがたまっている方は、引き換えをお忘れないうちお願いします。

## ●ポイント引換対象者

田上町国民健康保険の被保険者で、40歳から69歳までの方で令和3年度の特定健診(半日ミニドックを含む。)を受診され、ポイント数が50ポイント以上の方

※年齢は、翌年4月2日時点になります。

※特定健診受診時に、ポイントカードをお渡ししていますが、お持ちでない方は下記までお問い合わせ下さい。

## ※ポイントとお引き換えは

### お忘れなく！！

交換期限は令和4年2月末です。50ポイント以上たまっている方は期限までに下記までポイントカードを提出してください。期限後の提出は、無効となります。

問い合わせ：役場町民課 保険係 ☎57-6115

## 地域おこし協力隊通信

地域おこし協力隊 森澤 拓哉

—3行で分かる今月号のあらまし—

- ・切り倒し準備のため、頭上の竹の整理にも着手
- ・作業は頭と体を使うものでした
- ・枯れた竹が溜まってしまったので、急遽枯れた竹での堆肥作りに変更

—青竹を切り倒すために、頭上にある枯れた竹も取り除く—  
—すべきことは分かったものの、実際にやるのは意外と大変! というのも、頭上にある竹には、しなっているもの、折れた一部が密集した竹に挟まっているものなど色々あるのですが、これらの枝の殆どは矢尻のように引っかかるので、引き抜いたりして取り除こうにもままならず、かといって大元の竹を切り倒して取り除こうにも頭上にある竹のせいかなわれない…。まるでパズルのような状況です。加えて、状況を把握するために竹を掻き分けながら山中をあっちに行ったりこっちに行ったりすることもしばしば…。新しい知的エクササイズとして売りに出せるんじゃないかと思えました。

そんな状況の下、頭上の片付け、足元の片付け、そして作業スペースの確保と、一通り終えた頃には不要な竹の山があちこちを陣取り、今度は伐採した竹を置くスペースに困ることに…。加えて、既に季節は夏に入っており、暑さも然ることながら、蚊や蜂に煩わされるというおまけも付いてしまい、ならば試しに!と、急遽枯れた竹で堆肥を作ることにしてみました。…ちなみに、チップにする際は、騒音や作業性を考慮して堆肥作りの現場まで竹を搬出してからチップにしたのですが、この搬出作業もなかなか堪えました。竹林整備の大変さを、身をもって実感する初シーズンとなりました…。

(次号へ続く)

うんどこしょっ!  
どっこいしょっ!  
なかなか竹は抜けません!!

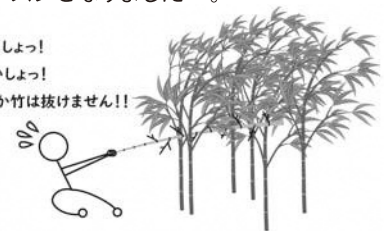

有料広告

月曜受診希望の方  
可能な限り合わせます!

# 潤歯科

送迎 往診 検診 承ります!

ネット予約は  
24時間  
受付中!

AM 9:00-12:00  
PM 14:30-18:30  
土曜のみ17:00まで

【休診日】月・日・祝

☎0256-46-8822  
田上町原ヶ崎新田2019-4

電気・水道・ガス工事、リフォーム等  
なんでもお気軽にご相談ください♪

電気・上下水道給排水・ガス・浄化槽・IT・家電

 (有)滝沢電気商会

田上町大字田上丙 1360 (湯田上)

☎57-2361 FAX57-5071

有料広告

## 高齢者肺炎球菌予防接種は受けられましたか？

令和3年度対象者の皆様には昨年5月にご案内しておりますが、定期接種として受けられる期限が近づいてきました。お忘れではなかったでしょうか？対象者で接種をご希望の方は令和4年3月31日までにお願いします。なお、定期接種の期間を逃した場合は任意接種となり、費用は全額自己負担となりますので、ご注意ください。

### 【令和3年度対象者】

- 令和3年度中に各年齢となる方  
(※誕生日前でも接種を受けられます)
- 接種日に満60歳以上65歳未満で、  
心臓、腎臓、呼吸器および免疫機能に  
障害を有する方  
(身体障害者手帳1級相当)

年齢	生年月日
65歳	昭和31年4月2日～32年4月1日
70歳	昭和26年4月2日～27年4月1日
75歳	昭和21年4月2日～22年4月1日
80歳	昭和16年4月2日～17年4月1日
85歳	昭和11年4月2日～12年4月1日
90歳	昭和6年4月2日～7年4月1日
95歳	大正15年4月2日～昭和2年4月1日
100歳	大正10年4月2日～11年4月1日

### 注意事項

※町が費用の一部を助成し、自己負担額は4,700円になります。生活保護世帯は無料。

※過去に肺炎球菌ワクチンを接種済であれば、定期接種の対象外です。

※定期接種として接種できる機会は、生涯に1回です。現時点では、5年後に再び対象となることはありません。

問い合わせ：役場保健福祉課 保健係 ☎57-6112

## 風しんのクーポン券を利用して まずは風しん抗体検査を受けませんか？

全国的な風しんの流行をうけ、令和元年度から令和3年度までの3年間に限り、風しんの抗体検査および予防接種の追加的対策を行っています。対象となる方には、令和2年6月にクーポン券をお送りしましたが、有効期限が変更になっておりますのでご注意ください。

### ◆追加的な 風しん対策の 内容は？

クーポン有効期限	2022年2月末日まで
対象となる方	1962(昭和37)年4月2日から1979(昭和54)年4月1日までの間に生まれた男性
実施方法	①対象者には、すでに抗体検査を受けるためのクーポン券をお送りしています。 クーポン券をお持ちのうえ、医療機関等で風しんの抗体検査を受けてください。 ②抗体検査の結果、陰性(各検査方法で基準値以下)の場合は、医療機関で予防接種を受けてください。
費用	抗体検査、予防接種とも無料
対象外となる方	・過去に風しんの予防接種を受けた記録のある方 ※すでにクーポンを利用した方も、対象外です。 ・検査で証明された風しんの罹患歴がある方

※妊娠を希望する女性を対象に、県の抗体検査事業、町の任意風しん予防接種費用の助成事業があります。(令和3年度限りで終了)詳しくは、お問い合わせください。

問い合わせ：役場保健福祉課 保健係 ☎57-6112

## 新潟県交通災害共済 年会費500円

交通災害共済は、全市町村で行う  
助け合いの制度です。

問合せ：田上町役場 総務課 庶務防災係 ☎57-6222

## 高齢者介護は「うめこの郷」

介護保険事業

泊り 通い 訪問

少人数で一人一人に目が届くアットホームな介護

## 認知症を改善する 施術実施

認知症で悩む方「0」にしたい

田上町羽生田 48 相談は 47-0880

有料広告

有料広告

# 田上町訪問看護ステーション アンケート結果をお知らせします

訪問看護ステーションでは、ご利用者の皆様からご意見をいただき、より良いサービスの提供を行う為に、隔年でアンケート調査を実施しております。令和3年11月に67名の利用者様にアンケートを依頼し、50名の方からご回答いただきました。アンケートへのご協力ありがとうございました。アンケートの結果を踏まえ、今後もより良いサービスの提供に努めてまいります。

町内には、病気や障害があっても、主治医の協力を得て、様々な介護や福祉のサービスを使いながらご自宅で療養されている方が多くいらっしゃいます。

今後も、主治医と協力し介護や福祉などの多職種の専門家との連携を図りながら、住み慣れた自宅や地域で安心して生活できるよう訪問看護サービスを提供してまいります。在宅療養のことで不安や心配事などがありましたらお気軽にご相談ください。

## Q1. 訪問看護から受けているサービスについて

■ そう思う □ まあそう思う ▨ あまりそう思わない

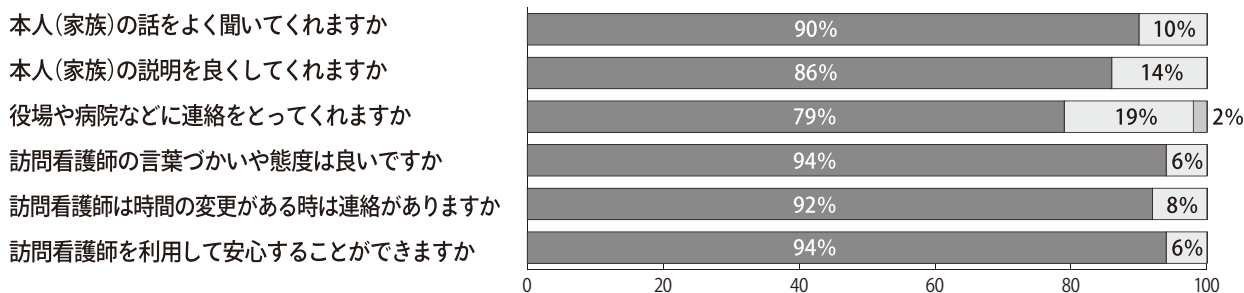

## Q2. これから充実して欲しいと思うこと(複数回答)

	件
ご本人やご家族の心配事の相談や心の支え	25
具合が悪くなった時の対応の説明	22
ご本人の健康や生活についての相談	20
各種制度の利用の仕方についての説明	18
病院に受診時の対応の説明	17
病気・症状・薬についての詳しい説明	15
食事・排泄・入浴などを楽にする方法や工夫の指導	15
機能訓練(リハビリテーション)の充実	9
医療機器や介護機器の説明・使用方法の指導	8



問い合わせ：訪問看護ステーション ☎57-6277

有料広告

# 昼 塾

はじめました! (水・木・金 午後1時~5時の間)

- ・マンツーマン専門(90分) ・中学生(英数国)、高1(数)
- ・新潟県統一模試受験可能 ・入塾金 15,000円、月会費 15,000円(月4回) 他一切無し

☎ 田上 あおぞら塾 田上町原ヶ崎新田 1250-35(駐車場あり) 500円体験出来ます! お気軽にお問い合わせください。

☎ 070-4315-8163

有料広告

# 田上町が実施する健康診査のご案内 (令和4年度)

◆各世帯に、令和4年度の健診申込書となる「意向調査票」をお配りしております。

「受ける」、「受けない」、「職場・ドック等で受ける」の中から該当する番号に○をつけてください。

「受ける」と回答された方へ、実施時期が近づくと個別に受診案内を差し上げております。

「受けない」、「職場・ドック等で受ける」場合でも住民健診の基礎資料になりますので、必ずご提出ください。



特定健診	基本的な項目 ( 問診、身体計測、尿検査、血圧測定、腹囲測定、血液検査(脂質・貧血・血糖・肝機能)、診察 ) 基本的な項目 眼底検査、心電図検査(40歳以上の方) ★お願い★ 保険者が実施主体となります。詳しくは○ページを参照ください。	【半日ミニドック実施項目】
胸部レントゲン(結核・肺がん検診)	問診、胸部のレントゲン間接撮影(40歳以上の方) (問診の結果、該当者は喀痰細胞診)	
肝炎ウイルス検診	問診、血液検査 (40歳の方、または41歳以上で過去に肝炎ウイルス検診を受けていない方) ※記入欄なし。希望者は当日申込み。	
前立腺がん検診	問診、血液検査(50歳以上の男性) ※記入欄なし。希望者は当日申込み。	
胃がん検診	問診、バリウムを飲んで胃部のレントゲン検査 対象:18歳以上	
大腸がん検診	問診、便の潜血検査(採便回数2日法) ※事前配布の容器に2日分の便をとり、検診会場へ提出 対象:18歳以上	
乳がん検診	問診、乳房エックス線検査(マンモグラフィ) ※対象:羽生田学区の40歳以上女性	×
子宮頸がん検診	問診、視診、子宮頸部の細胞診 施設検診については今年度県立加茂病院で12月に実施しましたが、感染症拡大防止のため、実施しない場合もあります。 ※対象:羽生田学区の18歳以上女性	×
骨粗鬆症検診	問診、骨密度検査(羽生田学区の18歳以上の方) ※感染症拡大防止のため、中止または乳がん・子宮頸がん検診と別日で実施する場合があります。 ※記入欄なし。希望者は当日申込み。	×

※各健(検)診の実施時期については、4月頃お知らせ予定です。

## 【半日ミニドック】

40歳以上の国民健康保険、後期高齢者医療保険および社会保険被扶養者で受診券のある方が対象です。「特定健診やレントゲンと同時に胃・大腸がん検診も半日で済ませられて良かった」と好評です。

**原則、特定健診・胸部レントゲン・胃がん検診・大腸がん検診の4種類すべて受診していただきますので、半日ミニドック希望者は、意向調査票に**

**胸部レントゲン【受ける】、胃【春に受ける】、大腸【受ける】と記入をお願いします。**

なお、日程や予約開始日については別途ご案内いたします。

意向調査票については、各行政区の組長さん、区長さんに配布・回収をお願いしています。

「地区での調査票回収の時に提出しなかったけれど、やはり健(検)診を受けたい」という方は、役場保健福祉課へ

**2月22日(火)までに** 提出をお願いいたします。

# 特定健診について

## (年度末での年齢40歳～75歳の方へ)

意向調査票の記入欄がアスタリスク(\*印)でつぶれており、記入できないようになっています。  
 年齢が40歳～75歳未満の方は、特定健診を受診していただくことになっており、申込みは不要です。  
 (がん検診の欄については希望制ですので、ご記入をお願いします。)

特定健診とは、保険証に記載の「保険者」が実施する健診です。  
 時期が近づくと保険者から通知されることになっています。  
 さて、あなたの保険証の「保険者」は？

田上町国民健康保険

協会けんぽ・健康保険組合・共済組合等

田上町の特定健診を受けましょう！

申込みは不要です。希望の有無にかかわらず、時期が来ましたら健診案内を一齐に送付します。

※国民健康保険で助成する人間ドックを受ける方は、特定健診を再度受ける必要はありません。

保険証の記載が「本人」の方は、職場等で特定健診を受けましょう！

「被扶養者」の方は、保険者から届く特定健診の書類の中に「受診券」があれば、田上町の特定健診を受けることができます。健診当日、スムーズに受診していただくために、事前に保健福祉課へお申込みいただくことをお勧めします。(☎ 57-6112)

◆年齢の考え方 (健診における年齢は、誕生日後の表示になります)

40歳	昭和57年4月2日～昭和58年4月1日生まれ
令和4年度中に満40歳となる方は、誕生日を迎えていなくても、特定健診の対象になります。	
75歳	昭和22年4月2日～昭和23年4月1日生まれ
令和4年度の健診当日までに満75歳を迎える方は、誕生日から後期高齢者医療制度となりますので、制度のご案内とあわせて一般健康診査のご案内が行きます。 ※一般健康診査は、39歳以下の方および満75歳以上の方が対象となり、希望制で受診する健診です。	

各種健(検)診の結果は、個人が特定できない形で集計した上で、国・県へ報告しております。また、個人情報の取扱いについては、個人情報保護法を遵守し細心の注意を払っており、目的以外で使用したり、他に漏洩することはありません。皆様の今後の生活習慣病やがんの予防及び治療等に役立てるために、これらの集計結果を活用することをご理解の上、ご協力くださいますようお願いいたします。

問い合わせ：役場保健福祉課 保健係 ☎57-6112

# 防災訓練アンケート調査結果について

## ■調査結果について

令和3年11月7日（日）に実施いたしました田上町総合防災訓練（情報伝達訓練）に関するアンケート調査について、調査結果がまとまりましたので、お知らせいたします。

アンケートにご回答いただきましたみなさま、ありがとうございました。また、各地区におかれましても、調査票の配布や回収、取りまとめなどご協力いただきありがとうございました。

回収率は町内全域で **55.5%** でした。（配布数4,220枚 回収枚数2,341枚）

各質問に対する回答状況は下記のとおりです。

### 避難情報を聞き取ることができましたか

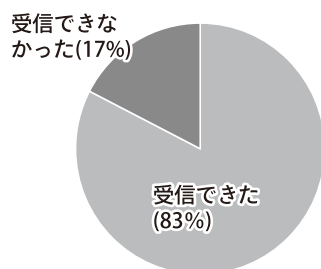

### どの手段で情報を得ることができましたか

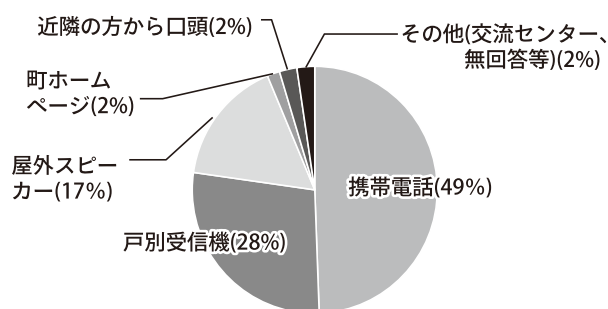

### 自宅周辺の災害リスクをハザードマップで把握していますか

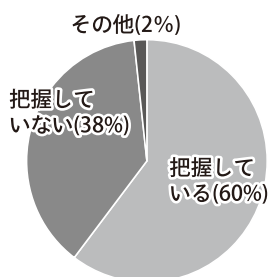

### どこへ避難するか決めていますか

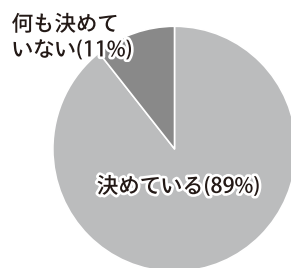

### 家族で安否確認方法を決めていますか

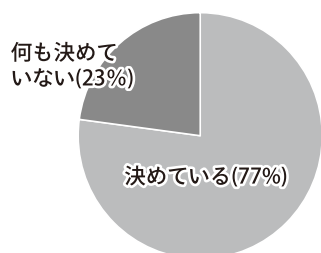

### どうやって安否確認をしますか

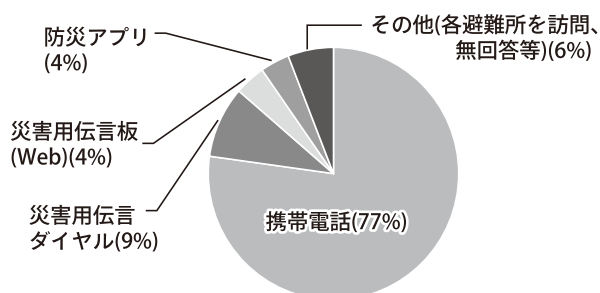



### 非常持ち出し品の準備

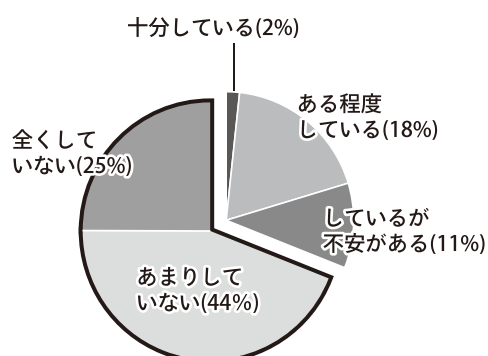

### 不安に思う自然災害

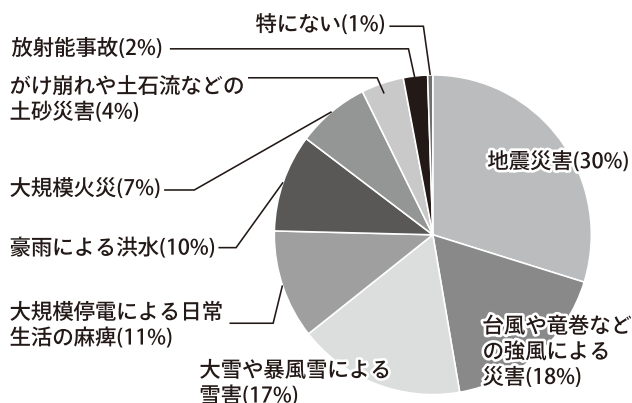

## ■あらゆる「災害」や「緊急時」に備えて

今回の訓練で情報の入手手段で最も多かったのは、「携帯電話」でした。災害時に携帯電話が繋がりにくい場合や停電が発生した場合には、乾電池でも使用できる戸別受信機が有効になります。町では引き続き戸別受信機の申請を受け付けています。設置費用は無料です。携帯電話だけでなく戸別受信機を含めた様々な手段で情報収集ができるように体制を整えましょう。

また、非常持ち出し品の準備について多くの世帯が「あまりしていない」、「全くしていない」という回答でした。災害時に備え、非常食（最低でも3日分）や衣類などの準備を始めましょう。マスクなどの感染症対策グッズも忘れずをお願いします。

## ■今年は新潟県と総合防災訓練

不安に思う自然災害で最も多い回答は「地震」でした。今年の秋に「地震」を想定して新潟県と総合防災訓練を実施する予定です。防災訓練に先立ち、下記の通り県と町との共催で防災講演会を開催します。

# 新潟県・田上町防災講演会を開催します！



山村 武彦 氏

**【演題】 地震や豪雨災害の脅威から身を守るために**  
**【講師】 防災システム研究所 所長 山村武彦 氏**

1943年、東京都出身。1964年、新潟地震でのボランティア活動を契機に、防災・危機管理のシンクタンク「防災システム研究所」を設立。以来50年以上にわたり、世界中で発生する災害の現地調査を実施。報道番組での解説や日本各地での講演、執筆活動などを通じ、防災意識の啓発に取り組む。

#### ◆申込方法

参加費は無料。事前申込みが必要です。下記まで電話でお申込みください。その際、住所、氏名、電話番号をお伝えください。

#### ◆その他

- ・新型コロナウイルス感染拡大防止のため、マスクの着用や検温、手指の消毒にご協力ください。
- ・「まん延防止等重点措置」の適用期間が延長された場合や感染状況によっては、定員の縮小や中止の場合がありますので、予めご了承ください。

◆日時 **2月27日(日)**  
 午後2時～3時50分  
 (開場：午後1時30分)

◆会場 交流会館 多目的ホール

◆定員 100名 (先着順)



申込・問い合わせ：役場総務課 庶務防災係 ☎57-6222

## 雪崩災害にご注意ください

雪崩はスピードが速く、発生してからでは逃げられません。雪崩被害に遭わないために、急斜面には近づかず、急な積雪や急な気温上昇に注意しましょう。雪崩の前兆現象を見つけたら、まずは安全な場所まで離れてから、詳しい様子を県の地域振興局にお知らせ下さい。

事前に県のホームページやスマートフォンアプリ「新潟県防災ナビ」を活用して、雪崩危険箇所を把握しておきましょう。



新潟県  
ホームページ

問い合わせ：県土木部砂防課 企画調査係 ☎025-280-5424

## 椿寿荘イベントだより



### 『たがみひな巡り』実施中 2/5(土)~3/13(日)

椿寿荘、道の駅たがみ、交流会館、地域学習センターを会場とした「たがみひな巡り」を実施しています。椿寿荘には、地域の皆様からご提供いただいた、さまざまな思い出が込められたひな飾りを大広間に展示しています。

大勢の皆様のご来館をお待ちしています。



椿寿荘は、コロナ感染症予防に取り組んでいます。  
ご協力をお願いします。

- ・マスクの着用・手指の消毒
- ・体温測定・入館者カードへの記入



豪農の館 椿寿荘 (ちんじゅそう) 無料駐車場有 毎週水曜は休館日(10・11月を除く)  
〒959-1502 南蒲原郡田上町大字田上丁2402-8 Tel/0256-57-2040 Fax/0256-47-1003

椿寿荘 検索

### MSA まちがいさがし

絵の中に7つのまちがいがあります。みつけれられるかな？

6つ見つけた方には、  
田上食堂のドリンク  
チケットプレゼント！

※締切は2022年2月末日です。



最新情報ははこちら 【ショップ】12月-3月/10:00-16:00 【食堂】12月-3月/10:00-15:30 【情報発信 休憩施設棟】24時間 【電話】0256-47-0661

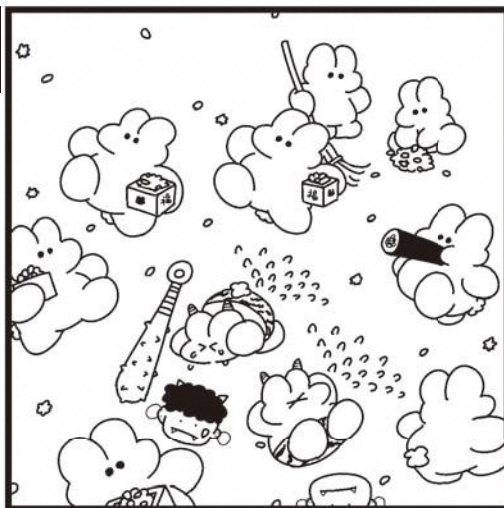

吊るし雛は、3/13まで開催中。かわいいのでぜひお越しください。

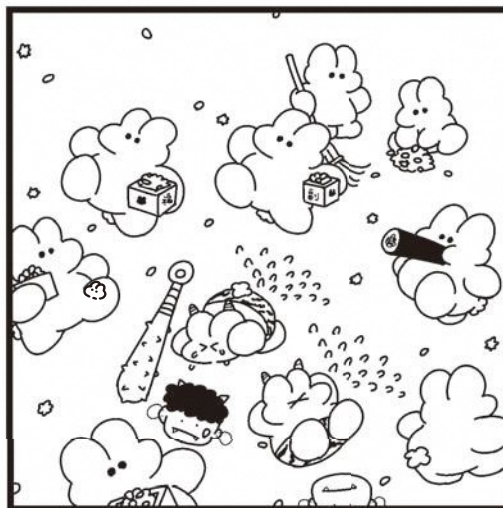

## 放射線測定結果をお知らせします

■測定結果(通常の範囲内でした)

測定日時	測定場所	天候	測定結果(マイクロシーベルト/毎時)			
			今月	先月		
1月24日 15時00分~	田上町役場	曇り	地上1m	0.062	0.066	
			駐車場			
			地上50cm	0.070	0.072	
			地上10cm	0.072	0.070	
			側溝	底面10cm	0.080	0.080

問い合わせ：役場総務課 庶務防災係 ☎57-6222



## 地域の見守り 活動実施中

2月・9月は「新潟県高齢者見守り強化月間」

県では、ひとり暮らし高齢者や認知症高齢者が増加する中、毎年9月及び2月を「新潟県高齢者見守り強化月間」と定めています。高齢者を県民総ぐるみで見守り、支え合う地域づくりに向け、町でも地域の高齢者をみんなで温かく見守りましょう。

# 町長室から

田上町長 佐野 恒雄

今年の冬は降雪量はさほどではなかったですが、大変寒い日が多い年になりました。寒い日が続くと春が待ち遠しくなります。

ところで、節分とは、「季節の分かれ目」という意味だそうです。季節の分かれ目は年四回ありますが、旧暦では、「立春」で冬が終わり春になって一年が始まると考えられていたのので、「立春」の前の日を「節分」と呼び、邪気を払い、無病息災を願う行事を行ったそうです。豆まきの由来には、豆（魔目＝鬼の目）をまいて邪気を追い出して、福を呼び込んだという説もあります。

新型コロナウイルス感染症は、昨年十一月頃には、収束に向かっているのかと思われるほど落ち着きました。しかし、強い感染力をもつオミクロン株により、新潟県でも一月二十一日より、まん延防止等重点措置が適用されました。ある程度落ち着いてきたなと思っただけに、この拡大は大変残念でなりません。

しかし、邪気（新型コロナウイルス）に負けてはいられません。豆をまき（各種支援策などを行い）、福（日常生活）を取り戻すために、感染対策を行い、春（感染の収束）が訪れるまで、共に頑張らしましょう。



## 田上町 公式Twitter 始めました!



フォロー  
お願いします!!



### アカウント名

新潟県田上町  
@koho\_tagami

### 投稿する内容

田上町ホームページや、  
広報きずな等に掲載した情報など

※原則として個別のリプライ（返信）、町からのリツイート、フォローは行いません。  
※災害時などは、普段とは異なる使い方をする場合もあります。詳細は、町HPをご覧ください。

問い合わせ：役場総務課 政策推進室 ☎57-6222

## 2月

2/14(月) 「バレンタイン企画」先着順でチョコをプレゼント  
※先着順の為、無くなり次第終了

2/16(水).18(金) 「そばの日」そば類は麺大盛り無料  
※冷やしは対象外

2/20(日).23(水).27(日) 「食券デー」食券にアタリが出たら100円引き

2/21(月).25(金) 「うどんの日」うどん類は麺大盛り無料  
※冷やしは対象外

2/26(土) 「風呂の日」ポイント3倍  
食堂の生ビールが100円引き

## 3月

毎年一度の  
BIGイベント!

3/1(火)~31(木) 「お客様感謝月間」毎日ポイント2倍  
※毎週火曜・木曜開催の「ポイント2倍デー」と、「風呂の日」はポイント3倍となります

3/2(水).4(金) 「うどんの日」うどん類は麺大盛り無料  
※冷やしは対象外

3/6(日).13(日) 「食券デー」食券にアタリが出たら100円引き

3/7(月).9(水).11(金) 「ラーメンの日」ラーメン類は麺大盛り無料  
※冷やしは対象外

### 重要なお知らせ

当館では、新型コロナウイルス感染症の予防・拡散防止のため、館内の衛生対応の強化を図り営業を行っておりますが、感染の拡大の状況により営業時間等が変更となっている場合がございます。お手数をお掛け致しますが詳細は、公式ホームページをご確認いただけますよう、よろしくお願いいたします。

【公式HP】 <https://www.gomadouyuttarikan.com/>

※都合により変更する場合がございます。ご了承ください。

ごまどう湯っ多里館 TEL 0256-57-6301 ※休館日は毎月第2火曜日(祝祭日の場合は翌日)



## 今月のおもちゃ病院の診療案内

壊れて動かなくなったおもちゃを修理します。技術料は無料ですが、修理の際、部品代が発生する場合があります。

◇日時 2月27日(日) 午後1時～3時

◇会場 コミュニティセンター

◆問い合わせ:おもちゃ病院にいがた 川口弘昭  
☎57-3389

## 新潟県高齢者総合相談センターのご案内

高齢者やその家族の相談窓口です

◇一般相談 毎週月曜日から金曜日(祝日、年末年始を除く)  
午前9時～午後5時

◇専門相談 下記のとおり(要予約)

相談内容	相談時間	2月	3月
弁護士による法律相談	午後1時30分～午後4時	14日(月) 28日(月)	14日(月) 28日(月)

◇電話番号 025-285-4165 (相談・予約)

◇住所 新潟市中央区上所2-2-2 新潟ユニゾンプラザ3階  
社会福祉法人新潟県社会福祉協議会内

## 空き家問題【電話相談会】

町内、近隣市町村にある管理に困っている空き家はございませんか?お気軽にご相談ください。

◇日時 平日(月～金曜日) 午前9時～午後5時

◆問い合わせ:一般社団法人みどり福祉会  
羽生田乙635番地15  
(たがみ行政手続事務所内)

担当:泉 ☎64-7199※ご相談は電話にて承ります。

## 新潟県認知症コールセンターのご案内

認知症の方やその家族の相談窓口です

◇認知症相談 毎週月曜日から金曜日(祝日、年末年始を除く)  
午前9時～午後5時

◇電話番号 025-281-2783 (相談)

## 佐野町長と環境トークに参加しませんか?

◇日時 3月6日(日) 午前10時～11時ごろ

◇ところ 羽生田公民館 1階大広間

◇テーマ 「町の環境政策と今後の清掃センターの方向性(仮)」

◇話す人 佐野恒雄 田上町長

◇入場 無料

◇定員 50名

※準備の関係で事前にご連絡頂けると有難いです

主催:田上町EMで環境を守る会 会長 窪田幸助(57-2809)

◆問い合わせ:斉藤 ☎57-3134 携帯 090-5522-5831

※新型コロナウイルス等の諸情勢で中止になる場合がある事を予めご理解下さい。

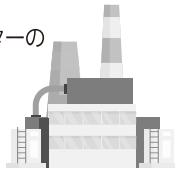

## 補聴器無料相談会のお知らせ

◇曜日 毎週木曜日(祝日を除く)

◇受付時間 午前10時～10時30分

◇会場 田上町役場 1階ロビー

◆問い合わせ:リオネットセンター ☎33-6637

田上町デマンド型乗合タクシー

### ゴマンド号



お買い物や  
通院に便利!  
お気軽に  
ご利用ください!

【ゴマンド号運行事業者】

第2新興タクシー(株)  
☎:0120-875-818  
0256-57-2058

加茂タクシー(有)  
☎:0120-333-607  
0256-52-0230

中越交通(株)加茂営業所  
☎:0120-81-0442  
0256-52-0442

## 交通マナー 今月の重点テーマ

あおり運転は悪質な違反行為です。

絶対にやめましょう。

交通マナーNo.1地域を目指す 一般財団法人 加茂地区交通安全協会

## 川柳

(敬称略、順不同)

初ぐしで髪の毛のうすさを感じてる

湯川 阿部 聆子

## 短歌

(敬称略、順不同)

コロナ禍ですごす年月早すぎ

マスクの生活もう三年

湯川 阿部 聆子

## 俳句

(敬称略、順不同)

御年始で寺門くぐり感謝

康養園爺と婆との初笑い

一病を真綿に包み冬ごもり

湯川 阿部 聆子

上野 山口 勘生

上野 吉田 賢三

※新型コロナウイルス感染症対策に伴い、掲載の記事内容が変更となる場合があります。



12/26～1/25届出分、敬称略

※掲載を希望しない方は、役場町民課(総合受付)までお申し出下さい。

### 戸籍の窓

世帯の味

#### 赤ちゃん誕生

原ヶ崎 川端玲依来 (潤也・香誉)  
れいら  
 上中村 長谷川光璃 (善土・麻里)  
ひかり

#### おくやみ

山田 川口 順一 (89)  
 川之下 渡邊 ヤイ (89)  
 山田 増井 光一 (89)  
 千 苺 佐藤 竹志 (73)  
 中 店 佐藤 春江 (94)  
 下吉田 桑原 忠二 (91)  
 中 店 石口 ヨミ (90)  
 川 前 泉田 カズエ (97)  
 上 野 山吉 ナミ (73)  
 川之下 川口 茂雄 (77)  
 下吉田 荒木 タカ子 (91)  
 山 田 入倉 千代雄 (92)  
 下吉田 渡邊 冽子 (96)  
 川之下 皆木 佐代子 (66)  
 山 田 乾 芳二 (93)

### 地球の大家族食堂(里山ハーモニー)

地域のコミュニティスペースなどを運営している里山ハーモニーでは、子どもから高齢の方まで、みんなの居場所となる食堂を金曜の夜に開きます。家庭的な温かいお料理を100円～500円の料金でお出しします。宿題を持ってきてもよし。ボードゲーム、カードゲーム、絵本など多数ご用意。一人でも、友だちとでも、ご家族とでも、金曜の夜を楽しんでみませんか？

◇日 時 毎週金曜午後5時～8時  
 ◇会 場 里山ハーモニー食堂  
 (田上町羽生田丙533)



※毎月1回「世界の子ども食堂」※

今月は2月25日(金)午後5時～8時。「世界の寒い国の料理」をテーマに食事、文化を楽しみます。子ども100円、大人300円でどなたでもご参加できます。

◆問い合わせ：里山ハーモニー 食堂  
 ☎070-4292-0875 (9:00～18:00)

### 休日労働相談会を開催します

労働に関する様々な悩み事について、相談をお受けします。相談は無料で、秘密は固く守られます。

◇日 時 2月19日(土)午後1時～4時30分  
 ◇相談方法 面談、電話またはZoom ※要予約  
 ◇会 場 長岡地域振興局

◆問い合わせ：長岡労働相談所 ☎0258-37-6110

### 借金・滞納、その請求困ったら司法書士へ

新潟県司法書士会では、3月の1か月間、借金、奨学金、銀行カードローン、滞納家賃などの金銭の請求を受けている方や裁判を起こされた方などを対象に、無料電話相談を実施します。

◇期 間 3月1日(火)～31日(木)※土日祝日除く  
 午前10時～正午、午後1時～4時

◇電話番号 025-240-7974  
 (オペレーターが担当の電話番号をご案内します)

◇相談料 無料

◆問い合わせ：新潟県司法書士会 ☎025-244-5121

## 新潟県の最低賃金が改正されました！パートも！学生アルバイトも！

最低賃金	時間額	効力発生日
新潟県最低賃金(新潟県で働くすべての労働者に適用されます)	859円	令和3年10月1日
新潟県電子部品・デバイス・電子回路、電気機械器具、情報通信機械器具製造業最低賃金	936円	令和3年12月25日
新潟県自動車(新車)、自動車部分品・附属品小売業最低賃金	936円	令和3年12月31日
新潟県各種商品小売業最低賃金	県最低賃金額が県各種商品小売業最低賃金額を上回ったため、令和3年10月1日から新県最低賃金額の859円が適用。	

◆問い合わせ：新潟労働局賃金室☎025-288-3504、三条労働基準監督署☎32-1150

# 総合計画・総合戦略の答申を頂きました

1月19日(水)総合計画審議会・総合戦略策定会議が開催され、杉浦善次郎会長から町長に、第6次田上町総合計画及び第2次田上町総合戦略の答申を頂きました。

第6次田上町総合計画については、この後3月議会に議案として提出します。



■たがみの彩時記 投稿記事あて先/ 〒959-1503 田上町大字原ヶ崎新田3070番地  
田上町役場総務課 ☎57-6222 メールアドレス t2223@town.tagamig.jp



今月紹介する「ねぎ」には血の流れをよくし、冷えを解消したり、からだの老廃物をとって疲れを回復させる効果が期待できます。鍋や薬味など脇役になることが多いですが、栄養満点のねぎをたっぷり食べて、寒い冬を元気に過ごしましょう!

## ねぎと豚肉のうま塩炒め

**材料** ねぎ…2本、豚肉…300g~400g  
A(酒…大さじ2、ごま油・みりん…各大さじ1、塩コショウ…適量  
鶏ガラスープの素…小さじ1、しょうが・にんにくチューブ…2cm位)

**作り方** ① ねぎは斜め、豚肉は食べやすい大きさに切る。  
② ポリ袋に①、Aを入れ、ねぎがしんなりするまでよくもみこむ。  
③ フライパンに②を入れ、豚肉に火がとおるまで炒める。



役場保健福祉課 ☎57-6112

## 今月の納税

- ◆固定資産税 (第4期)
- ◆国民健康保険税 (第8期)

※納税は便利な口座振替がおすすめです!

町の人口 (1月31日現在)

↑ 世帯数 **4,211** 世帯  
(前月比) - 10

↓ 人口 **11,166** 人  
(前月比) - 31

## 一 休日当番医のお知らせ

- ★午前9時~午後5時まで受付です。
- ★急患のみご利用ください。
- ★受診の際は、必ず電話で連絡をしてから来院ください。
- ★夜間の緊急受診は県医師会応急診療所 (0256-32-0909) をご利用ください



日	日	当番医院名	電話番号
2月	11日(金・祝)	さくらクリニック	52-9511
	13日(日)	監物小児科医院	52-0800
	20日(日)	いからし小児科アレルギークリニック	53-2250
	23日(水・祝)	ながば耳鼻咽喉科医院	53-0751
3月	27日(日)	堀内医院	52-0953
	6日(日)	みながわ整形外科	53-3877
	13日(日)	徳友医院	53-0167

☆ひよっとしてコロナかも?...風邪症状(発熱・せきなど)や普段と異なる強い症状(息苦しさ・強いだるさなど)がある場合は、①受診前に、かかりつけ医または新潟県新型コロナ受診・相談センター窓口(025-256-8275:土日祝日含む24時間対応)に相談し、②早めに受診しましょう。

スマホから広報紙をご覧いただけます!

【マチイロで検索】



### 【編集後記】

このきずなが発行されるころまでには雪の状況がどうなっているのかわかりませんが、今年の雪は、「ザ・例年並み」の雪の降り方だと思っています。ここ最近、昨年のようにドカ雪が降ってみたり、全く降らなかつたりと、「例年並みてどれくらいのこと?」と思っていたのですが、個人的には今年の感じだと思っています。皆様どう思いますか? (3)