



広報 たがみまち

きずな

あなたと行政とをむすぶ“情報誌”



田下小学校
運動会



羽生田小学校
運動会

2014

平成26年

6

No.535



新潟県消防大会

田上町消防団第2分団(川之下)が出場

消防団は、本業を持ちながら火災や水害などの災害から地域住民を守るため、普段から予防、警戒に当たっています。

さて、昨年行われた田上町消防団訓練演習のポンプ操法競技において、優勝した第2分団が、県央地区支会の代表として、第65回新潟県消防大会に出場します。

平成26年1月から自主練習を行い、4月より本格的に練習を積み重ねています。5月11日の消防団定期演習で、訓練の成果を披露しましたが、来る6月15日(日)に町民体育館で行われる県央地区支会校外講習でも、本番と同様に水出し操法を披露しますので、ぜひご来場いただき、応援いただきたいと思えます。

〔水出し操法〕6月15日(日)午前10時15分田上中学校グラウンド
※グラウンドのコンディション不良の場合は、午前11時50分後場



第2分団団員紹介

前列右より

伊東和明さん
川口秀雄さん
塩原実さん
渡辺高明さん
伴正志さん

後列右より

小林哲也さん
皆木達也さん
塩原栄一さん
川口裕一さん
塩原俊一さん
江部雅之さん
渡辺考司さん
高橋知以さん
皆木正伸さん
(当日欠席 江部清和さん)



定期演習で訓練成果を披露



田上町消防団定期演習

5月11日、原ヶ崎運動公園で消防団の定期演習が開催されました。前述の第2分団の小型ポンプ操法のお披露目のほか、一斉放水、第3分団による土のう積み、少年消防クラブによる鼓笛の演奏、日本赤十字奉仕団による炊き出し訓練、横場地区住民参加による初期消火訓練などが行われました。



本部役員・分団長・役員を紹介します

◆本部役員

団長	石沢昇
副団長	坪谷堅
副団長	相田秀男
訓練部長	本間満
技術部長	川崎和幸

◆分団長

自動車分団(本田上)	佐藤 臣栄
第1分団(原ヶ崎)	☆佐藤雄一郎
第2分団(川之下)	川口 裕之
第3分団(上野・山田)	☆田巻 勉
第4分団(中店)	小林 武弘
第5分団(後藤・曾根)	☆山口 和春
第6分団(湯川)	村越 裕一
第7分団(下吉田・青海)	下山 正信
第8分団(羽生田・清水沢)	☆武田 正樹
第9分団(川船河坂田・上吉田)	☆近藤満寿夫
第10分団(上横場・下横場)	諸橋 文夫
第11分団(保明全域)	☆小澤 正男

◆女性広報班

班長 ☆高橋千恵子

※新任者をご紹介します。



女性広報班班長 高橋千恵子 第11分団長 小澤 正男 第9分団長 近藤満寿夫 第8分団長 武田 正樹 第5分団長 山口 和春 第3分団長 田巻 勉 第1分団長 佐藤雄一郎

☆は新任

集中豪雨、台風、地震、停電など 日頃から準備していますか？

災害への心構え

①気象情報に注意!

テレビ、ラジオの気象情報は常にチェックしましょう。特に集中豪雨は予報が難しく、急に警報が出ることもあります。

②避難場所を確認!

家族全員で避難場所や危険箇所を確認しておきましょう。

③非常用の持出品を準備!

飲料水、食料、懐中電灯、ラジオなど。

④避難は早めに、指定の場所へ!

乳幼児や高齢者は避難に時間がかかるので、隣近所で助け合いましょう。

⑤増水した川へは近づかない!

境目が分かりにくく危険です。流木等の撤去は危険ですので、絶対に1人ではしないでください。大木などがあった場合は、すぐに役場へ連絡してください。

避難場所は…

町が指定した避難場所(災害の種類などで変更になる場合があります) 平成26年6月1日現在

避難場所	所在地(行政区)	電話番号
湯川公会堂	湯川1765-2(湯川)	————
ごまどう湯つ多里館	田上丙3673-1(中店)	57-6301
老人憩いの家 心起園	田上丙1189(山田)	57-3182
コミュニティセンター	田上丙1274-2(山田)	57-5355
田上小学校	田上乙333(上野)	57-2018
田上町公民館	田上丁2396(本田上)	57-3114
田上中学校	原ヶ崎新田2700(原ヶ崎)	57-2039
田上町町民体育館	原ヶ崎新田2700(原ヶ崎)	57-3390
田上中学校武道場	原ヶ崎新田2700(原ヶ崎)	————
竹の友幼稚園	原ヶ崎新田1978-1(原ヶ崎)	41-5530
原ヶ崎交流センター	吉田新田丁242(下吉田)	57-4378
総合公園YOU・遊ランド	羽生田乙851-6(羽生田)	57-5945
羽生田公民館	羽生田丙521-2(羽生田)	57-4750
羽生田小学校	羽生田乙555(清水沢)	57-2017
老人福祉センター	川船河甲885-1(川船河)	53-2243
加茂晩星高等学校(第二体育館)	加茂市学校町16-18	52-2000
新潟中央短期大学体育館	川船河甲1568(川船河)	52-2120
保明交流センター	保明新田806-5(下中村)	57-3863
※ふれあいの家	田上丙2548-2(中店)	57-2318
※くつろぎの家	原ヶ崎新田2635-10(原ヶ崎)	57-6121
※やすらぎの家	原ヶ崎新田3070(原ヶ崎)	57-6262
※総合保健福祉センター	原ヶ崎新田3071(原ヶ崎)	57-6277

※福祉避難所は、要援護者(障がい者・要介護者・乳幼児・妊婦等)を対象とした避難所です。
※6月1日より、新潟中央短期大学体育館が追加されました。



土砂災害

6月は土砂災害防止月間

から身を守るう

がけ崩れや地すべりなどの土砂災害は一瞬にして尊い命や財産を奪います。これから雨の多い時期を迎え、土砂災害が起きやすくなります。十分注意しましょう。

前兆に注意して 早めに避難を!

地すべり

- ◇沢や井戸の水が濁る
- ◇地面にひび割れができる
- ◇斜面から水が吹き出る
- ◇家や擁壁にひびが入る
- ◇家や擁壁、樹木や電柱が傾く

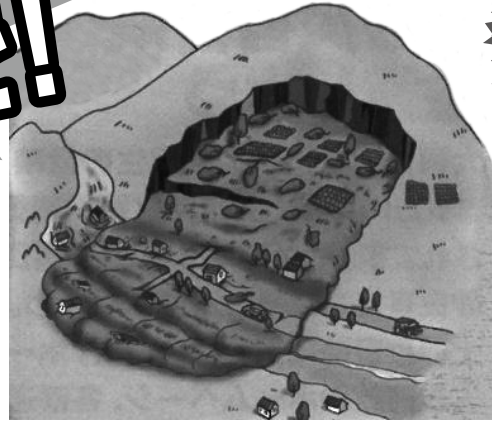

土石流

- ◇山鳴りがする
- ◇急に川が濁り、流木が混ざっている
- ◇雨が降り続けているにもかかわらず、川の水位が下がる
- ◇腐った土のにおいがする



がけ崩れ

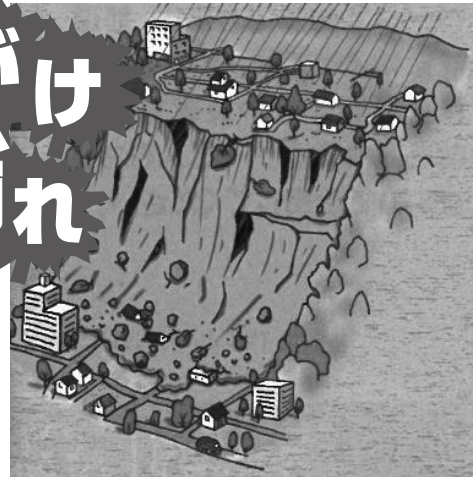

- ◇がけに割れ目が見える
- ◇がけから水が湧き出ている
- ◇がけから小石がパラパラと落ちてくる
- ◇がけから木の根が切れるなどの音がある

山、がけ、川などで異常を見つけたら、すぐにご連絡ください。

役場地域整備課 ☎57-6223

三条地域振興局 ☎36-2302

特定健康診査のご案内

年に1度の健診で
あなたの
健康チェックを!!

平成20年度より、メタボリックシンドロームに着目した特定健康診査が始まりました。メタボリックシンドロームとは、内臓脂肪型肥満に加えて、高血糖、高血圧、脂質異常といった動脈硬化の危険因子が重なった状態です。放置しておくと、後に重大な病気を招くことがあります。

特定健康診査を受けることで生活習慣病の発症予防や、みなさんの健康維持につながりますので、健診を受けましょう。

健康診査の受け方を確認しましょう

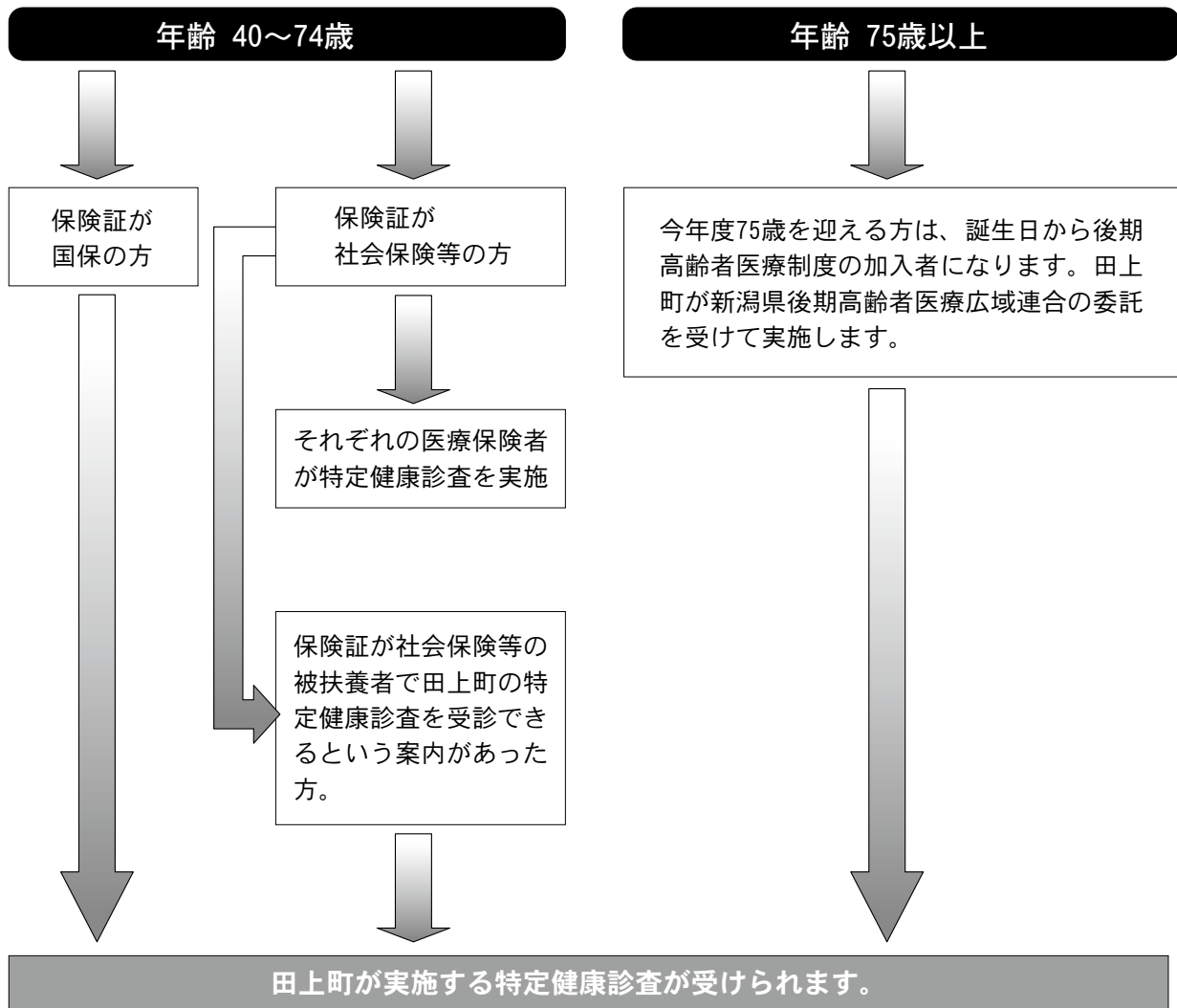

年齢 39歳以下

田上町が実施する健康診査を受診できます。

◎今年度より、一部の年齢の方（70～74歳）については田上町指定の医療機関で受診できるようになりました。
受診できる方には、「個別健診のご案内」を送付しますので内容をご確認ください。

特定健康診査を受けるまでの流れ

- ①40～74歳の田上町国民健康保険加入者の方は、「特定健康診査のご案内」と「特定健康診査受診券」および「特定健康診査受診票」が届きます。
- ②40～74歳の社会保険等の被扶養者の方で、受診を希望の方は保健福祉課へお申してください。
- ③39歳以下及び75歳以上（後期高齢者医療制度の加入者）で2月の健康診査世帯意向調査で申込みをされた方は、「特定健康診査のご案内」と「特定健康診査受診票」が届きます。
- ④70～74歳の田上町国民健康保険加入者の方は、「特定健康診査のご案内」と「特定健康診査受診券」の他に「個別健診のご案内」が届きます。

【健診当日】

- ・40～74歳の田上町国民健康保険加入者の方、40～74歳の社会保険等の被扶養者の方、75歳以上（後期高齢者医療制度の加入者）は「特定健康診査受診券」と「健康保険証」および「特定健康診査受診票」をお持ちください。
- ・39歳以下の方は「特定健康診査受診票」をお持ちください。
- ・70～74歳の田上町国民健康保険加入者で個別健診の受診を希望される方は、「個別健診のご案内」をご覧の上受診してください。
- ・「特定健康診査受診票」については、受診票の裏面の標準的な質問票をご記入してお持ちください。
- ・健診料金について

対 象	※基本項目	※詳細項目
40～74歳の田上町国民健康保険加入者の方	800円	500円
40～74歳の社会保険等の被扶養者の方	保険者より通知	500円
70歳以上の方	無料	無料
39歳以下の方	800円	—

※基本項目：質問項目・身体計測(身長・体重・BMI・腹囲)・尿検査・血圧測定・血液検査(脂質・血糖・肝機能・貧血)

※詳細項目：心電図検査・眼底検査(医師が必要と認めた方、40歳以上で希望の方)

- ・下記健康診査日程表を参考に受診してください。なお、地区割はありますが、ご都合のよい日に受診していただいで結構です。6、7月の他、10月17日(金)にも実施いたします。

月日(曜日)	会 場	対象地区及び受付時間	
		午前9:00～11:30	午後1:00～2:00
6月25日(水)	コミュニティセンター	中店2・4区、中店嶋	上野
6月26日(木)		中店1・3区	湯川
6月27日(金)		山田	※午前のみ
6月30日(月)	老人福祉センター	坂田・上吉田	川船河東1・2区
7月 1日(火)		川船河西・南・北	清水沢1・2区
7月 2日(水)	保健センター	羽生田2・4区	羽生田1・3区
7月 3日(木)		原ヶ崎	後藤・曾根・下横場・上横場・川前・保明嶋
7月 4日(金)		本田上1・2・3区	下中村・上中村・四ツ合・千刈・石田・下吉田1・2区
7月 6日(日)		本田上4区・川の下	青海・下吉田3・4区

問い合わせ：役場保健福祉課保健係 ☎57-6112

特定健康診査と同時実施している検診 (加入している健康保険に関係なく受診できます)

胸部レントゲン検診

(肺がん検診と結核検診)

肺がんは男性のがんによる死亡の中で最も多く、田上町においても増加しています。検診を受けて早期発見・早期治療をしましょう。

- 対象 40歳以上
 - ・40～64歳：肺がん検診
 - ・65歳以上：肺がん検診と
結核検診

- 内容 胸部レントゲン検査
- 料金 無料

かくたん検査

(肺がん検診)

- 対象 胸部レントゲンの問診項目
(喫煙指数・血たんの有無・
職業歴)に該当する方
- 料金 800円(70歳以上は無料)
- 検査方法 配布の容器に3日間(指定の
日)のたんをとり、役場に提出
してもらいます。

肝炎ウイルス検診

- 対象 平成27年3月31日までに40歳になる方、または41歳以上の方で今まで未受診の方
- 内容 血液検査
(B型C型肝炎ウイルス検査)
- 料金 800円(70歳以上は無料)

前立腺がん検診

前立腺がんは年齢とともに増加します。初期ではほとんど症状があらわれませんので、検診を受けて早期に発見することが大切です。(原則3年に1回)

- 対象 50歳以上の男性
- 内容 血液検査
(前立腺特異抗原(P S A)の測定)
- 料金 500円(70歳以上は無料)

歯と歯ぐきの健康診断

- 日時 平成26年7月3日(木)・4日(金)
午後1時30分～3時
- 会場 保健福祉センター
(特定健診会場内)
- 対象 希望の方
- 内容 歯科健診・歯科相談
- 料金 無料



問い合わせ：役場保健福祉課保健係 ☎57-6112

働く世代の女性支援のための がん検診推進事業

この事業は、厚生労働省の方針により、一定の年齢に達した女性に対して、がん検診の受診率向上のため実施されるものです。これを受けて田上町では、がんの早期発見と正しい健康管理の普及に向け、以下のとおり実施します。

◆検診初年度（子宮頸がん検診は21歳・乳がん検診は41歳）の方

→「検診手帳」と町の検診が無料になる「クーポン券」を郵送します。

◆平成21年度～24年度にクーポン券を配布したものの未使用であり、過去5年間、未受診の方

→再度「クーポン券」を郵送します。

申込みや希望の有無にかかわらず、個人通知します。この機会に「クーポン券」を使って、検診を受けてみませんか。

なお、該当する方で個人通知がない場合は、お手数ですが、担当課までお問い合わせください。

◆対象者について

平成26年4月20日時点で田上町に住民登録をしており、下記の要件に当てはまる女性。

子宮頸がん検診

★新規受診者…平成5(1993)年4月2日～平成6(1994)年4月1日生まれ

★未受診者

平成21年度～24年度対象者に配布した「子宮がんクーポン券」を使っておらず、田上町の子宮頸がん検診において、過去5年間まったく受診歴がない方。

※ただし、直近の意向調査において「職場・ドック等で受ける」との回答者は対象から除きます。

乳がん検診

★新規受診者…昭和48(1973)年4月2日～昭和49(1974)年4月1日生まれ

★未受診者

平成21年度～24年度対象者に配布した「乳がんクーポン券」を使っておらず、田上町の乳がん検診において、過去5年間まったく受診歴がない方。

※ただし、直近の意向調査において「職場・ドック等で受ける」との回答者は対象から除きます。

問い合わせ：役場保健福祉課保健係 ☎57-6112

大学連携協議会開催

4月30日、役場にて新潟薬科大学と町の第1回連携協議会が開催されました。連携に際してそれぞれの各部署の所管事務についての紹介や既に連携している事業の報告、今後の連携に係る内容を話し合いました。現在は、児童クラブや理科授業の支援、たけの子塾などで学生が参加し事業を行っています。なお、今後は町民と接する事業にも拡大できるように検討を進めていきます。



国道403号小須戸田上バイパス 山田～本田上区間供用開始

5月15日、湯田上温泉へ通じる五泉間瀬線から本田上工業団地までの700メートル区間が開通しました。開通式では関係者が出席し、白バイを先頭とした交通パレードを行い、開通を祝いました。残りの区間は、約4.4kmとなっています。



心を1つに 小学校大運動会

羽生田小学校



児童らは前日まで応援合戦や競技の練習に励み、当日は保護者の前で精一杯練習の成果を発揮していました。

5月24日は、田上小学校で、25日は羽生田小学校で運動会が開催されました。



均等割額

	平成25年度まで	平成26～35年度
町民税	3,000円	3,500円
県民税	1,000円	1,500円
合計	4,000円	5,000円

個人町民税・県民税の均等割額が引き上げられます。田上町と新潟県では、東日本大震災を教訓に、防災のための施策に要する費用の財源を確保するための臨時の措置として、平成26年度から10年間に限り個人町民税・県民税の均等割額を左記のとおり変更します。国税の復興特別所得税に加え、さらなる負担となりますが、ご理解とご協力をお願いします。

個人町民税・県民税の均等割額が引き上げられます

INFORMATION お知らせ

田上町役場
☎57-6222

(代表電話)

■各課直通電話です。

総務課	☎57-6222
地域整備課	☎57-6223
産業振興課	☎57-6225
農業委員会	☎57-6226
町民課	☎57-6115
保健福祉課	☎57-6112
教育委員会	☎57-6114
会計課	☎57-6116
議会事務局	☎57-6300
田上町公民館	☎57-3114

▼問い合わせ

役場町民課税務係

☎57-6115

消防自動車の緊急走行に 対する、ご理解とご協力を

消防車や救急車は、一刻も早く火災等の災害現場に急行して人命救急や被害を最小限に食い止め、また応急処置を行い急病人などを速やかに医療機関へ搬送しなければなりません。

消防自動車等の円滑な緊急走行のために、みなさま一人ひとりのご理解とご協力をよろしくお願いします。

- ・消防自動車等がサイレンを鳴らし、緊急走行で接近してきた場合には、周囲の状況に配慮のうえ速やかに進路を譲ってください。
- ・交差点付近は交差点を避け、

道路の左側によって停車してください。

▼問い合わせ

加茂地域消防署

☎52-1770

加茂地域消防署田上出張所

☎57-5300

後期高齢者医療対象者に対する
人間ドック費用の一部を助成します

75歳以上の方の人間ドック費用の一部を助成しますので、ご希望の方は役場へ申請してください。

▽助成方法

人間ドックに係る費用全額を受診機関へ支払をした後、役場町民課に申請をしていただくこと費用の一部を助成します。※受診機関への申し込みは、町では行いませんので、ご注意ください。

▽助成金額 1万円(上限)

▽申請の際に必要なもの
・人間ドックの受診を証明できる領収書

- ・印鑑
- ・通帳(振込先口座が分かるもの)

▼問い合わせ

役場町民課保険係

☎57-6115

放射線測定結果をお知らせします

■測定結果(通常の範囲内でした)

測定日時 5月19日	測定場所	天候	測定結果(マイクロシーベルト/毎時)		
			通常の測定範囲内(0.016~0.16マイクロシーベルト/毎時)		
14時00分~	田上町役場	晴れ		今月	先月
			地上1m	0.082	0.078
			地上50cm	0.080	0.078
			地上10cm	0.082	0.082
	側溝	底面10cm	0.070	0.080	

問い合わせ：役場総務課庶務防災係 ☎57-6222

電気・水道・ガス工事、リフォーム等

なんでもお気軽にご相談ください♪

電気・上下水道給排水・ガス・浄化槽・IT・家電

 (有)滝沢電気商会

田上町大字田上丙 1360 (湯田上)

☎57-2361 FAX57-5071

庭の手入れ・家事の手伝い・その他何でもご相談ください

生活サポートセンター

けあーず

あ!こんなとき
お電話ください

たけのこたすけ

E-mail: care-s@goo.jp

田上町大字川船河1330-5 tel 0256-57-1055 fax 0256-57-1056

ホームヘルパー 生活援助・身体介護等いたします

有料広告

有料広告

「少子化対策・定住促進の
ためのアンケート」

未提出の方はぜひご協力を

町ではより多くのご意見をお待ちしています。調査票が届いている世帯で、未提出の方は、ぜひご協力をお願いします。

▼問い合わせ

役場総務課少子化対策推進係

☎ 57-6222

経済センサス基礎調査・
商業統計調査にご協力を

7月1日を基準日として、経済センサス基礎調査・商業統計調査が実施されます。該当する各事業所には6月中旬から調査員が調査票を配布しますので、ご協力をお願いします。

調査の結果は大切な資料として、あなたの暮らしや身近な地域、そして日本のこれからのために、役立てられます。
なお、すべての情報は保護されており、調査票に記入された内容は統計法に定められている利用目的以外に使用することはありません。

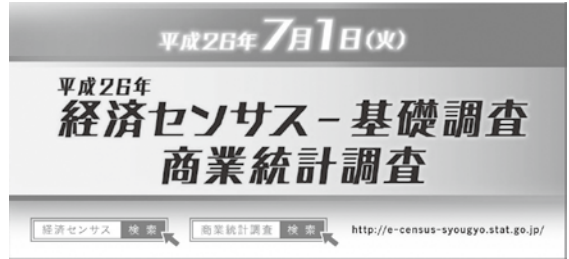

▼問い合わせ
役場総務課企画財政係
☎ 57-6222

田上町農業委員選挙

平成26年7月19日人気満了に伴う田上町農業委員会一般選挙の日程について、次のとおり決定しましたのでお知らせします。

▽選挙期日(投票日)

平成26年7月6日(日)

▽選挙期日の告示日

平成26年7月1日(火)

▽立候補予定者説明会の開催

平成26年6月20日(金)

午前10時〜役場3階大会議室

▼問い合わせ

町選挙管理委員会(総務課内)

☎ 57-6222

平成26年度税務職員採用

▽受験資格

①平成26年4月1日において高校又は中等教育学校を卒業した日の翌日から起算して3年を経過していない者及び平成27年3月までに高校又は中等教育学校卒業見込みの者

②人事院が右記①に掲げる者に準ずると認める者

▽試験の程度

高等学校卒業程度

▽申込方法

【インターネット申込み】

http://www.jinji-shiken.go.jp/juken.htmlへアクセスし申込。

・受付期間

6月23日(月)午前9時〜7月2日(水) ※受信有効

【郵送又は持参】

提出先 希望する第1次試験地を管轄する人事院各地方事務局

・受付期間

6月23日(月)〜6月26日(木)

※当日の消印有効

▽試験日

第1次試験 9月7日(日)

第2次試験 10月16日(木)

第1次試験 9月7日(日)

第2次試験 10月16日(木)

職員採用試験 平成27年4月1日採用予定

- ◇職 種 消防職 (上級)
- ◇採用予定人員 若干名
- ◇受験資格 加茂市または田上町在住もしくは在住見込みの男性で、昭和59年4月2日から平成5年4月1日までに生まれた人。

- ◇試験の方法 【第1次試験】
 - ①試験方法……教養試験、適性試験、作文試験
 - ②日 時……平成26年7月27日(日)
 - ③会 場……加茂市役所

【第2次試験】

第1次試験合格者に対し、面接試験と体力測定を行います。

- ◇受験手続き
 - ・受付期間…平成26年6月30日(月)まで
 - ・その他…受験申込書は役場総務課にあります。

◆受験申込書請求、問い合わせ：役場総務課 ☎ 57-6222

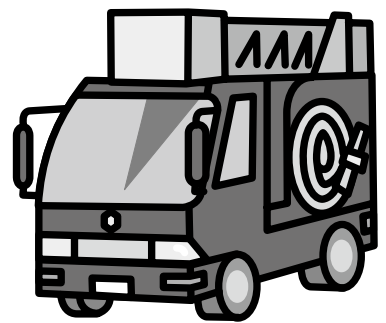

10月24日(金)のいずれか第1次試験合格通知書で指定する日時

▼問い合わせ 関東信越国税局 人事第二課試験係

☎048-600-3111

小学生対象にいがた県央マイスター塾募集

夏休みの思い出に、親子で楽しくベイゴマを磨いて回して遊んでみませんか。参加をご希望の方は事前申込が必要です。

▼内容 親子ベイゴマ研磨体験 塾

▼対象

小学生と保護者(二人一組)

▼日時 8月2日(土)

午前9時~正午か午後1時~4時のどちらか。

▼会場 三条鍛冶道場

▼講師 にいがた県央マイスター

高橋薫

▼参加費 一組につき1000円

▼定員 午前・午後で各5組10名ずつ

▼応募締切 7月18日(金)

▼申込・問い合わせ

県三条地域振興局企画振興部

☎36-2205

不正大麻・けし撲滅運動

県では、平成26年度「不正大麻・けし撲滅運動」を9月30日まで実施します。

大麻や麻薬の原料となるけしの栽培は、法律で禁止されています。けしには、植えてもよいものと悪いものがあります。正しい知識を身につけて、不正大麻・けしを撲滅しましょう。不正栽培、または自生の大麻・けしを発見したときは三条保健所まで連絡してください。

▼問い合わせ

三条保健所庶務予防課

☎36-2362

三条・加茂・見附・南蒲(田上町)地区教科書展示会

6月13日(金)から6月26日(木)まで、次の会場で教科書展示を行います。今年度は小学校の教科書採択の年に当たります。自由に閲覧し、意見をお寄せください。

【三条教科書センター(三条市役所栄庁舎内)】

▼時間 午前9時~午後5時

▼休館日 土、日曜日

▼内容 小・中・高の教科書およびその他の教科書

【三条市立図書館】

▼時間 午前9時~閉館

▼休館日 6月16日(月)

▼内容 小学校の教科書 ※その他の教科書閲覧は、三条教科書センターでお願いします。

▼問い合わせ 三条市教育委員会

会小中一貫教育推進課

☎45-1118

講演会

「心のバリアをはずして 障がい者へのバリアに気づく10の事例」

心のバリアをはずすためにはどうしたらいいか、みなさんで考えてみませんか。

▼日時 6月20日(金)

午後1時30分~3時

※開場午後1時

▼会場

朱鷺メッセ4階マリンホール

▼講師 中野佐世子氏(NHK

手話ニュースキャスター/手話通訳士)

▼定員 230名(入場無料・

先着順) ※手話通訳・要約

筆記があります。

▼申込・問い合わせ 県福祉保

健部保健福祉課人権啓発室

☎025-280-5181

田上町老人福祉センター・老人憩の家「心起園」からご利用時間延長のお知らせ

町には、お年寄りの健康増進と親睦、レクリエーションの場として、老人福祉センター(川船河)と老人憩の家「心起園」(山田)があります。

昨年度から、利用者のご意見を踏まえ夏季(6~8月)の期間、お風呂を利用できる時間を1時間延長することとしました(閉館時間も1時間延長されます)。

また、老人福祉センターの大広間には、カラオケが設置してあります。大広間で他の利用がない場合は、火・木・土曜日に利用できます。みなさんのご来場をお待ちしています。

区分	施設利用時間	お風呂利用時間
通常	午前9時~午後5時	午前10時~午後4時
夏季(6~8月)	午前9時~午後6時	午前10時~午後5時

問い合わせ：役場保健福祉課 ☎57-6112

水回り、電気のことなら

一級電気工事施工管理技士事務所
一級管工事施工管理技士事務所



志田電気(株)

TEL 57-2068 FAX 57-2328

各種の喜ぶ場所 クリーニングさんふれいす

Sun O'Place

☎0120-75-4002



カーテンの防炎加工(消防庁認可)

ふとん・じゅうたん・丸洗い

(有)早津インテリアセンター

田上町大字原ヶ崎

☎0120-57-2860

有料広告

有料広告

第35回 護摩堂山湯田上温泉 あじさいまつり

期間 6月20日(金)～7月20日(日)

【あじさい園開園式】

日時 6月22日(日) 午前9時30分～

会場 護摩堂山登山口駐車場

～湯田上温泉名物～

【あじさいソーメン流し】

日時 6月22日(日)、29日(日)、7月6日(日)

午前10時30分～(30分おき4セット実施)

会場 護摩堂山登山口駐車場

参加費 1人300円

【メインイベント】

7月6日(日) 護摩堂山登山口駐車場

・出店販売

時間 午前9時～午後2時

会場 護摩堂山登山口駐車場

・あじさい写真撮影会

時間 午前10時～11時30分

午後1時～2時30分

会場 護摩堂山山頂あじさい園

・田上甚句太鼓保存会「護摩堂太鼓」

時間 正午～午後0時30分

会場 護摩堂山登山口駐車場

※7月6日(日)はシャトルバスを運行しますので、ぜひご利用ください。

役場←→湯っ多里館前 午前10時～午後3時30分までの間、15分間隔で運転します。

問い合わせ：役場産業振興課商工観光係 ☎57-6225

護摩堂山の麓

五明寺トンネル“愛称”決定!

五明寺トンネルの愛称が決定しましたのでお知らせします。
その名も……

「あじさいトンネル」

※「紫陽花トンネル」「アジサイトンネル」などのご応募もありましたが、この度は「あじさいトンネル」を採用しました。



町内外の多くの方から応募していただき、ありがとうございました。平成26年4月にリニューアル・オープンした五明寺トンネルの愛称を、平成26年4月11日から5月20日まで募集したところ、合計126点の応募をいただきました。多数の応募の中からトンネルのイメージにふさわしい魅力を感じさせ、誰もがわかりやすく、町民をはじめ皆様から広く親しまれる愛称を選考しました。五明寺トンネルは、護摩堂山へのアクセスなどこれからさまざまな場面で活躍しますので、ぜひ、愛称を覚えてください。

愛称の意味・理由は、

- ・あじさい園への入口だから。
- ・あじさい祭りが印象的だから。
- ・護摩堂山はあじさいの名所だから。
- ・トンネル付近にはあじさいが咲き誇って、目の前に広がる景色がきれいだから。
- ・子どもでも大人でも分かりやすく親しみやすいから など。

他にも多数の票を獲得した愛称は、

- 2番目に団九郎トンネル
 - 3番目にごまどうトンネル
- でした。



問い合わせ：役場地域整備課施設整備係 ☎57-6223

有料広告

有料広告募集中!

ぜひ、PRの場に活用してみませんか?

町の広報媒体を活用して大きな宣伝効果が期待できます。
広報きずな・ホームページに掲載する広告を募集中です!

〔掲載料〕 町内 **3,000円(1枠1か月)**

町外 **5,000円(1枠1か月)**

申込・問い合わせ：役場総務課企画財政係 ☎57-6222

グループホーム 陽だまりの家

《入居料金改定》 《入居者募集》

- ① 入居料金 89,000円⇒90,000円(消費税率変更に伴い)
 - ② 介護保険の割(介護度による)
 - ③ その他、介護用品使用料等
- ①+②+③が毎月の利用料金となります

連絡先：田上町大字保明新田字中浦806-1
TEL:47-1211 FAX:47-1311

有料広告

地域包括だより ⑱

今月は、「機能訓練(B型)」について紹介します。

「機能訓練(B型)」は、心身機能の低下により生じる閉じこもりや、日常生活動作の維持・改善を図るため、各地区の公民館等で月に1回程度実施しています。

具体的には絵画、工芸等の創作活動やレクリエーション、軽い運動や参加者同士の交流や懇談、地域行事などに参加しています。活動には、民生委員・保健師・看護師もお手伝いします。地域の方々と一緒に体を動かしたり、レクリエーションを通して、「こころとからだ」をリフレッシュしてみませんか。

現在7地区(本田上、上野、山田、中店、坂田、上吉田、下吉田)で実施しております。実施日時等については、保健福祉課(☎57-6112)にお問い合わせください。

(中店地区での活動)



問い合わせ：町包括支援センター ☎57-6220

10,000円で11,000円分のお買物ができる!!

田上町商工会では、昨年が続いて、プレミアム付き商品券「田上町あじさい商品券」を発行します。

販売日は、7月25日を予定しています。

販売場所や取扱店等の詳細につきましては、さずな7月号、新聞折込チラシ等でお知らせします。ご期待ください。
なお、商品券の取扱いを希望される事業所は、随時商工会にお問い合わせください。

問い合わせ：町商工会 ☎57-2291

こんにちは!

田上町訪問看護ステーションです ②

今回は、訪問看護ステーションのサービスの流れと主なサービス内容をご紹介します。
訪問看護を受けるお客様とご家族を中心に、主治医の先生と担当のケアマネジャーや在宅ケアを支える様々な関係機関と連携を取りながら支援します。

サービスのながれ

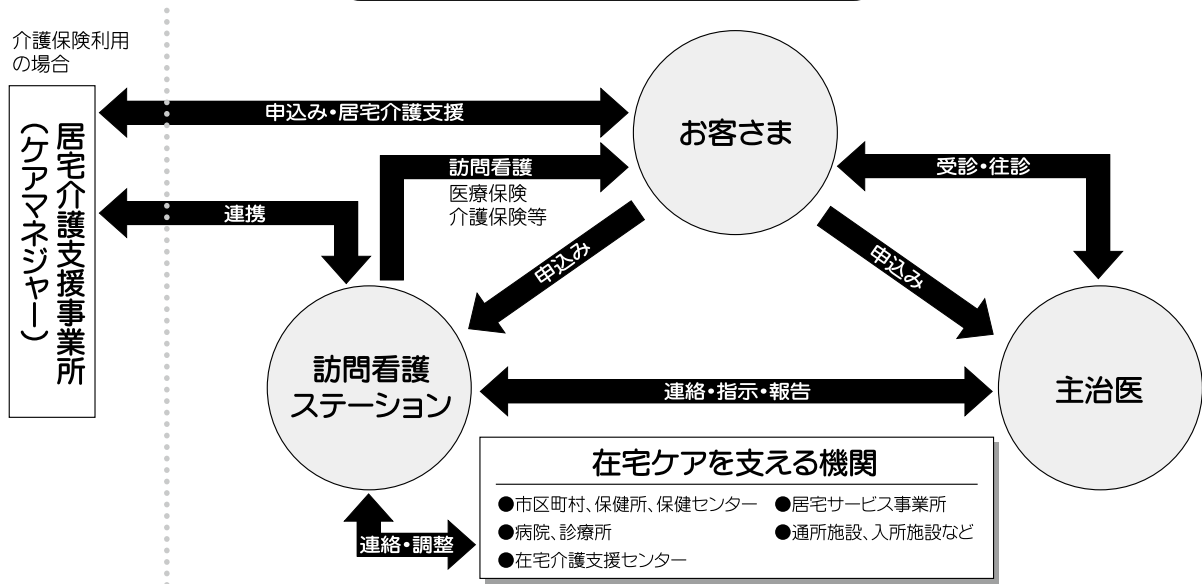

おもなサービス内容

日常生活の看護

- ◎健康状態の観察
- ◎栄養・食事の摂取のケア
- ◎排泄のケア
- ◎療養環境の整備・療養生活助言
- ◎ねたきり、床ずれ予防
- ◎コミュニケーションの援助



医療的処置・管理

- ◎チューブ類の管理
- ◎服薬管理
- ◎床ずれ・創傷の処置
- ◎医療機器の管理
- ◎その他医師の指示による処置・管理など



リハビリテーション・住宅改修

- ◎日常生活動作の訓練・指導
- ◎関節拘縮の予防・訓練
- ◎機能訓練・指導
- ◎福祉機器の選定相談
- ◎住宅改修に関する相談
- ◎外出への工夫



認知症の看護や精神・心理的看護

- ◎認知症・精神科疾患のある人の看護
- ◎生活リズムの調整方法
- ◎事故防止のアドバイス
- ◎内服薬の管理
- ◎社会参加への相談

ターミナルケア

- ◎倦怠感・苦痛緩和の看護
- ◎精神的支援
- ◎治療環境の整備など
- ◎在宅での看とりの看護

介護者の相談

- ◎日常の健康相談
- ◎看護・介護方法に関する相談
- ◎不安やストレスの相談
- ◎介護者の休養に関する相談
- ◎介護用品の相談など

各種在宅サービスの相談

- ◎市区町村などの公的なサービス
- ◎各種在宅関連の民間サービス
- ◎その他保健・医療・福祉に関するサービス資源の相談
- ◎利用できる制度の紹介



相談・申込・問い合わせ：町訪問看護ステーション 役場保健福祉課

☎57-6277
☎57-6112

児童手当の現況届は6月30日(月)までに提出ください!

児童手当の現況届は、毎年6月1日現在の状況を把握し、6月分以降の児童手当等を引き続き受ける要件（児童の監督や保護、生計同一関係など）を満たしているかどうかを確認するためのものです。対象の方へのご案内は、個別に郵送いたします。（6月13日（金）に発送予定です。）

現況届の提出がない場合には、6月分以降の手当が受けられなくなりますので、ご注意ください。

【現況届に必要な添付書類】

- 請求者の健康保険被保険者証の写し又は年金加入証明書（請求者が会社員などで厚生年金に加入している場合）※国民年金加入者の方は不要です。
- 平成26年1月1日現在、田上町に住所がなかった方は、前住所地の市区町村より請求者及び配偶者の「平成26年度（平成25年分）児童手当用所得証明書」を取り寄せ、添付してください。（配偶者が税法上の扶養の場合は請求者のみ）
- その他、必要に応じた書類（児童と別居している場合など、詳しくは保健福祉課までお問い合わせください。）

【支給対象】

- ・中学校卒業まで（15歳の誕生日後の最初の3月31日まで）の児童を養育している方

【支給額】

児童の年齢	児童手当の額（1人当たり月額）
3歳未満	一律15,000円
3歳以上小学校終了前	10,000円（第3子以降は15,000円）
中学生	一律10,000円

※児童を扶養している方の所得が下記の所得制限限度額以上の場合は、特例給付として児童1人当たり月額一律5,000円を支給します。

※「第3子以降」とは、高校卒業まで（18歳の誕生日後の最初の3月31日まで）の養育している児童のうち、3番目以降をいいます。

■所得制限限度額■

扶養親族等の数	所得制限限度額(万円)	収入額の目安(万円)
0人	622.0	833.3
1人	660.0	875.6
2人	698.0	917.8
3人	736.0	960.0
4人	774.0	1,002.1
5人	812.0	1,042.1

「収入額の目安」は、給与収入のみで計算していますので、ご注意ください。

- (注) 1. 所得税法に規定する老人控除対象配偶者または老人扶養親族がいる方の限度額（所得額ベース）は、上記の額に当該老人控除対象配偶者または老人扶養親族1人につき6万円を加算した額。
 2. 扶養親族数の数が6人以上の場合の限度額（所得額ベース）は、5人を超えた1人につき38万円（扶養親族等が老人控除対象配偶者または老人扶養親族であるときは44万円）を加算した額。

【支給時期】

毎年6月、10月、2月にそれぞれの前月分までの手当を支給します。

各支払月の5日（土・日曜日及び祝祭日の場合は翌営業日）に受給者の口座へ振り込みます。

☆ 今月(6月)は児童手当の支払月です ☆

6月期（2月～5月分）の児童手当等の支払日は、6月5日（木）です。

認定月が3月以降の方は、「認定月から5月分」までの支給となります。指定の口座をご確認ください。

◎児童手当は、次代の社会を担う児童の健やかな成長を支援する目的として、全部又は一部を町に寄附することができます。ご関心のある方は、保健福祉課までご連絡ください。

問い合わせ：役場保健福祉課保健係 ☎57-6112

臨時福祉給付金に関するお知らせと 子育て世帯臨時特例給付金の申請について

消費税率引き上げに伴う影響緩和対策として、住民税非課税世帯や児童手当受給世帯に給付金が支給されます。町ホームページでも紹介しております。

臨時福祉給付金

現在準備を進めており、対象と思われる方へ6月下旬から7月上旬に郵送でご案内する予定でありますので、今しばらくお待ちください。

【支給対象者】

平成26年1月1日現在、田上町の住民基本台帳に登録されている方で住民税が課税されていない方。ただし、以下の方は対象となりません。

- ・ご自身を扶養している人が課税されている場合
- ・生活保護制度の被保護者等となっている場合

【支給額】

1人につき 1万円

以下に該当する方は5千円が加算されます。

- ・老齢基礎年金、障害基礎年金、遺族基礎年金等の受給者
- ・児童扶養手当、特別障害者手当等の受給者

子育て世帯臨時特例給付金

平成26年1月分の児童手当受給者の方へ、児童手当現況届と一緒にまたは個別に郵送でご案内いたしますので、子育て世帯臨時特例給付金に該当する方は、期日までに申請してください。なお、所得確認の結果、非課税世帯等により臨時福祉給付金の対象者となった方につきましては、改めて臨時福祉給付金のご案内をいたします。（臨時福祉給付金の対象者となった方には、子育て世帯臨時特例給付金は支給されません。）

【支給対象者】

- ・平成26年1月分の児童手当（特例給付を含む）の受給者であって、平成25年の所得が児童手当の所得制限限度額に満たない方
- ・平成26年1月1日現在、田上町の住民基本台帳に登録されている方
※平成26年1月2日以降に田上町に転入された方は、転入前の市区町村へお問い合わせください。
※公務員の方で職場から児童手当を受給している方は、職場より申請書類等のご案内がありますので、平成26年1月1日現在、住民基本台帳に登録されている市区町村へ提出してください。

【対象児童】

支給対象者の平成26年1月分の児童手当（特例給付を含む）の対象となる児童。ただし、臨時福祉給付金の対象者及び生活保護の被保護者等は対象外です。

【給付額】

対象児童1人につき 1万円

【申請期限】

平成26年6月30日(月)までに、ご案内の通知に同封しました返信用封筒(緑色)によりご提出ください。

【その他】

- ・期限までに申請がない場合、支給することができませんのでご注意ください。
- ・ご不明な点等ありましたら、お手数ですが保健福祉課までご連絡ください。

問い合わせ：役場保健福祉課保健係 ☎57-6112

6月は「食育月間」毎月19日は「食育の日」

国では、毎年6月を「食育月間」と定め、また、一年を通じて継続的に食育推進運動を展開するため、毎月19日を「食育の日」と定め、食育に取り組んでいます。町では以下の通り取り組みを行っていますので紹介します。

町では2つの柱で「食育」を推進しています。

田上町食育推進計画（平成21～26年度）では、「1、早寝・早起き朝ごはん」と「2、旬の野菜料理をしっかりと食べよう」を柱に、子どもの頃から基本的な食習慣を身につけ健康で豊かな人間性を育むことを目的に食育を進めています。

竹の友幼稚園では、毎月19日にその日の給食に使用する田上産の食材を見て、さわり、田上で採れる旬の食材がいつ採れるのかについて、理解を深める活動をしています。

また、竹の友幼稚園、小・中学校では給食に町の食材をできるだけ活用することで地産地消に積極的に取り組んでいます。

さらに、現在18地区111名の町の食生活改善推進員が親子や男性の料理教室、幼児や小学生への食育、地区調理伝達活動など、食を通したボランティア活動に協力しています。

ゆうゆう教室での食育活動



小学生が、食生活改善推進員や教室スタッフと一緒に地元の食材を使って皆で楽しく調理をしています。

田上レンジャー(田上町食育推進キャラクター)

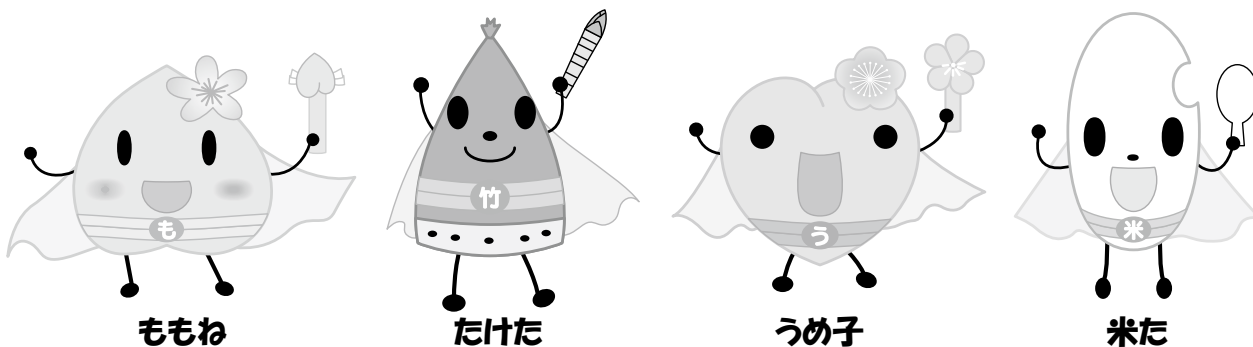

町では、家庭や幼稚園、幼稚園、学校、地域、行政など様々な機関が相互に連携し、子どもから大人まで「食を通した健康づくり」が実践できることを目指して町の食育を推進しています。ご家庭でも、朝食や野菜の食べ方など日頃の食事について家族で話し合いましょう！

問い合わせ：役場保健福祉課保健係 ☎57-6112

安全な水をご家庭へ

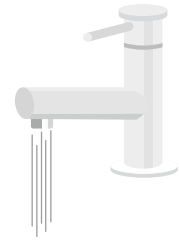

町では、安全でおいしい水道水を常に提供できるよう毎月水質検査を実施しています。今回は5月16日に採取した水の水質検査結果をお知らせします。

◆水道水質検査成績表(採取日:平成26年5月16日)

検査項目	基準値	大沢水系	羽生田水系	川船河水系	企業団水系(第2)
一般細菌	100個/㎖以下	0	0	0	0
大腸菌	検出されないこと	検出しない	検出しない	検出しない	検出しない
塩化物イオン	200mg/ℓ以下	11	26	11	6.1
有機物等(TOC)	3mg/ℓ以下	0.2未満	0.2未満	0.2未満	0.2
Ph値	5.8以上8.6以下	7.8	7.3	7.0	7.2
味	異常でないこと	異常なし	異常なし	異常なし	異常なし
臭気	異常でないこと	異常なし	異常なし	異常なし	異常なし
色度	5度以下	1未満	1未満	1未満	1未満
濁度	2度以下	0.1未満	0.1未満	0.1未満	0.1未満
水温	—	15.0℃	17.0℃	17.0℃	16.0℃
残留塩素	0.10mg/ℓ以上	0.30	0.25	0.25	0.30

※5月以降の検査結果は、地域整備課窓口と町ホームページに掲載しています。

◆水系別行政区・採取地点

検査項目	大沢水系	羽生田水系	川船河水系	企業団水系(第2)
行政区	下吉田1区の一部	本田上 川ノ下の一部 羽生田2～3区の一部 羽生田4区 青海 下吉田1区の一部 下吉田2～4区 原ヶ崎 上横場の一部	川前、保明嶋 下中村、上中村 四ッ合、千苺 石田、坂田 上吉田、川船河 清水沢 羽生田1区 羽生田2～3区の一部	後藤、曾根 下横場 上横場の一部 川ノ下の一部 上野、山田 中店、湯川
採取地点	羽生田	本田上第3区 上横場	川前	湯川

※検査委託先 (一財)新潟県環境衛生研究所 ☎0256-93-5572

問い合わせ：役場地域整備課水道係 ☎57-6223

税を学べる! お役立ちコラム⑬

帳簿の作成と帳簿書類の保存について ～収支内訳書の作成に役立てましよう～

田んぼをお持ちの方は、田植えも終わり、一段落している方も多いのではないのでしょうか。今月は、個人で事業を行っており、白色申告をする方に関する制度についてお話します。

個人で事業所得（営業・農業）、不動産所得（水田委託等）等を得るために事業を行っている方は、自身の収入状況を適正に申告する必要がありますが、その申告において、青色申告と白色申告の2種類から選択することになっています。青色申告とは、事前に税務署に申請書を提出し、正規の簿記の原則により帳簿に記帳し、その帳簿に基づいて申告をするものです。また、白色申告とは、青色申告以外の人の申告となります。

その白色申告を選択し事業を行っている全ての人に対し、平成26年1月から帳簿への記帳と帳簿書類の保存が下記のとおり必要となりました（事業を行い、個人町民税・県民税申告をする方も同様に必要です）。

いわば、事業の収支に関することを帳簿に記帳し、その根拠となる書類を所定の期間保存しましょうというものです。今年から帳簿への記帳が必要になり、どうすればよいのかわからない方は、田上町役場町民課税務係にお問い合わせください。また、インターネットをご覧になれる方は、国税庁ホームページ（http://www.nta.go.jp/tetsuzuki/shinkoku/shotoku/kojin_jigyoindex.htm）を参考にしてください。

既に、1年のうち半年が過ぎようとしていますが、支出により領収書等をたくさん受け取っていることと思います。申告時期になってあわてないように、こまめに書類の整理と帳簿への記帳をしておきましょう。これらの作業を普段から行うことで、申告書の収支内訳書をご自身で作成することも容易となります。

	保存が必要なもの	保存期間
帳簿	収入金額や必要経費を記載した帳簿（法定帳簿）	7年
	業務に関して作成した上記以外の帳簿（任意帳簿）	5年
書類	決算に関して作成した棚卸表その他の書類	5年
	業務に関して作成し、又は受領した請求書、納品書、送り状、領収書などの書類	

問い合わせ：役場町民課税務係 ☎57-6115

暮らしのカレンダー

6/16~7/15

月	日	曜日	内 容	時 間	場 所
6	16	月	心と体の相談会 ストレッチ教室	9:00~11:30 10:00~10:45	保健福祉センター 田上町公民館
	17	火	トレッキング教室	8:30~13:30	湯っ多里館駐車場集合
	18	水	育児相談会 機能訓練	9:00~11:30 10:00~15:00	子育て支援センター 保健福祉センター
	19	木	補聴器相談(リオン)	10:00~10:30	役場
	20	金	あじさいまつり(7月20日まで) 乳児健診(平成26年2月生まれ)	受付12:50~13:20	保健福祉センター
	21	土	ゆうゆう教室「絵本作家サトシンさんおはなし会」	13:30~15:00	原ヶ崎交流センター
	22	日	【休日診療当番医】星野内科医院(川船河) ☎41-4141 (時間)9:00~17:00 あじさいまつり開園式(ソーメン流し)	開園式9:30~	護摩堂山登山口駐車場
	23	月			
	24	火			
	25	水	特定健診	9:00~11:30, 13:00~14:00	コミュニティセンター
26	木	特定健診 補聴器相談(リオン)	9:00~11:30, 13:00~14:00 10:00~10:30	コミュニティセンター 役場	
27	金	特定健診 元気はつらつ教室	9:00~11:30 13:30~15:30	コミュニティセンター 保健福祉センター	
28	土				
29	日	【休日診療当番医】皆川小児科医院(加茂市神明町) ☎53-3530 (時間)9:00~17:00 あじさいまつり(ソーメン流し)	10:30~	護摩堂山登山口駐車場	
30	月	特定健診	9:00~11:30, 13:00~14:00	老人福祉センター	
7	1	火	特定健診 スローフード教室「梅干し作り」	9:00~11:30, 13:00~14:00 9:30~	老人福祉センター 保健福祉センター
	2	水	特定健診	9:00~11:30, 13:00~14:00	保健福祉センター
	3	木	特定健診 補聴器相談(リオン)	9:00~11:30, 13:00~14:00 10:00~10:30	保健福祉センター 役場
	4	金	特定健診	9:00~11:30, 13:00~14:00	保健福祉センター
	5	土			
	6	日	【休日診療当番医】遠藤整形外科(加茂市幸町) ☎53-3838 (時間)9:00~17:00 あじさいまつりメインイベント(ソーメン流し、出店販売など) 特定健診	9:00~14:00 9:00~11:30, 13:00~14:00	護摩堂山登山口駐車場ほか 保健福祉センター
	7	月	心と体の相談会 育児相談会 ストレッチ教室	9:00~11:30 9:00~11:30 10:00~10:45	保健福祉センター 子育て支援センター 田上町公民館
	8	火	湯っ多里館休館日 母親学級(平成26年9~12月出産予定者)	受付9:10~、13:10~	保健福祉センター
	9	水	機能訓練	10:00~15:00	保健福祉センター
	10	木	骨粗健診結果説明会 補聴器相談(リオン)	9:00~11:30 10:00~10:30	保健福祉センター 役場
	11	金	3歳児健診(平成23年5~6月生まれ) 2歳6ヶ月児歯科健診(平成23年11~12月生まれ)	受付12:45~13:15 受付12:50~13:20	保健福祉センター 保健福祉センター
	12	土	ゆうゆう教室「クッキング」	9:30~12:00	保健福祉センター
	13	日	【休日診療当番医】みながわ整形外科(加茂市番田) ☎53-3877 (時間)9:00~17:00		
	14	月	ストレッチ教室	10:00~10:45	田上町公民館
	15	火	1歳6ヶ月児健診(平成24年11~12月生まれ) 2歳児歯科健診(平成24年5~6月生まれ)	受付12:45~13:15 受付12:50~13:20	保健福祉センター 保健福祉センター

※【夜間・休日急患診療】 県央医師会応急診療所(三条市興野) ☎32-0909

※「心と体の相談会」は3日前までにご連絡ください。(役場保健福祉課 ☎57-6112)

広報 たがみまち「きずな」6月号 ● 22

第210回 16ミリ映画会

- ◇日時 6月29日(日) 午後2時～4時
- ◇会場 田上町公民館 ※入場無料
- ◇内容 「尾瀬(尾瀬沼の四季の記録・動植物の姿)」
「三条鍛冶道場」
「炎の証言(これが空襲だった)」
「知床 海・川・森の物語
(世界自然遺産)」

全4作品

◆問い合わせ：相田良夫 ☎57-5086



おもちゃ病院

壊れて動かなくなったりおもちゃを修理します。技術料は無料ですが、修理の際、部品代が発生する場合があります。

- ◇日時 6月22日(日) 午後1時～4時
- ◇会場 コミュニティセンター

◆問い合わせ：おもちゃ病院にいがた 和田 ☎57-4860

第49回 役場ロビーコンサート

- ◇日時 6月27日(金) 午後0時20分～
 - ◇会場 役場ロビー ※入場無料
 - ◇内容 ソプラノ独唱 山崎由佳(田上町出身)
- ◆問い合わせ：田上町音楽を楽しむ会 高野 ☎57-6041

行政書士による行政手続・相続等に関する無料電話相談

- ◇日時 6月21日(土)、28日(土) 午後1時～5時
- ◆相談・問い合わせ：大塚行政書士事務所
行政書士 大塚義行 ☎57-4090

遺言・相続・成年後見 無料電話相談会

遺言・相続・成年後見の他、家庭内の悩み事など、お気軽にご相談ください。

- ◇日時 6月20日(金) 午後1時～4時
- ◆相談・問い合わせ：行政書士
たがみ行政手続事務所(善養寺・渡邊) ☎57-3988

女性のための無料法律相談会

毎年6月23日から29日は「男女共同参画週間」です。弁護士会では、これに合わせ、弁護士による女性のための無料法律相談会を実施します。離婚、DV被害、セクハラ、男女問題、性犯罪被害等、幅広く女性に関する相談に応じます。女性弁護士への相談を希望される方はその旨お伝えください。

- ◇日時 6月23日(月) 午前10時～午後4時
- ◇会場 新潟県弁護士会館
- ◇相談方法 電話面談(予約不要)、面談相談(予約優先)
- ※電話面談は、☎0570-045533(ナビダイヤル、当日限り)
- ※面談相談のご予約は、☎025-222-5533
- ◇相談料 無料
- ◆問い合わせ：新潟県弁護士会 ☎025-222-5533

アルビレックス新潟 試合観戦ご招待のお知らせ Jリーグディビジョン1 第16節

アルビレックス新潟 VS FC東京

- 日時 7月23日(水) 19時00分試合開始
- 会場 デンカビッグスワンスタジアム
(チケットはSスタンド自由席です。※状況により他の座席をご案内する場合があります)
- 応募条件 田上町在住者
- 募集人数 500名
- 応募方法 往復ハガキの往信裏面に①7月23日 FC東京②住所③氏名・年齢④電話番号⑤メールアドレス(お持ちの方)⑥チケットの希望枚数(4枚まで)⑦後援会資料請求(する・しない)を記載し、返信用表面に返信先(ご自分)の住所・氏名をご記入の上、宛先に送付してください。
※往復ハガキは各自ご用意ください。応募は、1世帯につき1通限り有効です。応募多数の場合は抽選となります。
- 応募期限 7月9日(水) 必着(応募期限到着分以降のお申込は、無効となります)
- 受け渡し ご招待の可否を返信用ハガキにてお知らせします(7月16日(水)頃の予定)。また、お電話での可否についてのお問い合わせはお答えいたしかねます。ご観戦いただく方は、返信ハガキをご持参の上、デンカビッグスワンスタジアムのEゲート前広場に設置の「チケット引換所」にてチケットとお引き換え後にご入場、ご観戦となります。
- あて先 〒950-0954 新潟市中央区美咲町2-1-10
アルビレックス新潟後援会「試合観戦ご招待」係
- 問い合わせ アルビレックス新潟後援会 村山 ☎025-282-0011
- クラブの最新情報は『アルビレックス新潟携帯サイト』をご覧ください。

クラブの最新情報は『アルビレックス新潟携帯サイト』をご覧ください。
クラブの最新情報はこちら→



ギャンブル依存症基礎講座

ギャンブル依存症という病気に対する正しい知識、治療法、解決策を伝えます。

- ◇日時 7月5日(土) 午後1時～4時30分
- ◇会場 長岡市立中央図書館2階 講堂
- ◇講師 矢澤祐史 (Onenessグループ代表)
田中紀子 (東京ファミリーインタベンションセンターディレクター)

※参加費無料、事前申込不要

◆問い合わせ：

東京ファミリーインタベンションセンター
坂田 ☎03-3555-1725

税理士会無料税務相談

税理士会三条支部では、『税理士はあなたと暮らしの相談相手』として、毎月2回の無料税務相談を行っています。お気軽にご利用ください。

- ◇日時 7月2日(水)、16日(水)
午前10時～正午
- ◇会場 関東信越税理士会三条支部事務所
- ◇相談内容 税金に関すること全般
- ◇相談方法 相談日前日までに電話にてご予約ください。

※税理士が直接面談してお答えします。相談内容を説明できる資料がありましたらお持ちください。

◆申込・問い合わせ：

関東信越税理士会三条支部事務所 ☎33-0380

第2種電気工事 実技コースのご案内

就業している方を対象とした講習会です。第2種電気工事士実技試験受験のための実技講習です。複線図の書き方から、配線のポイントを学び、候補問題を実際に配線します。

- ◇日程 7月1日(火)、3日(木)、8日(火)、10日(木)、15日(火)、17日(木)、22日(火)、24日(木) 計8回
- ◇時間 午後6時～8時30分
- ◇会場 県立三条テクノスクール
- ◇定員 10名
- ◇申込締切 6月24日(火)
- ◇受講料 3,900円
- ◇テキスト 「2014年版ぜんぶ絵で見て覚える第2種電気工事士技能試験すい〜と合格」を持参してください。

◆申込・問い合わせ

県立三条テクノスクール ☎38-3464

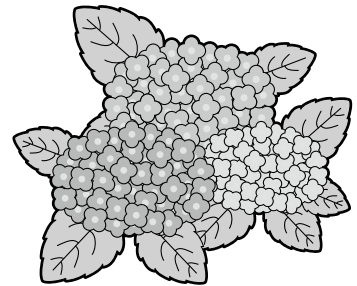

俳句 (敬称略、順不同)

中学の池や新緑の中に在り
幻想にうつりし街灯田の水に
久々に姉妹デートや牡丹の湯
すかんぼ食う学校帰えりも半世紀
大空を我が物顔に泳ぐ鯉
田植済みじっと田を見る老農夫
石を這ふ音なく俺びし芝桜
邑ほろび竹皮を脱ぐおのがじし
口中に鉛ころがせば山笑ふ
初抱きの曾孫蹴りよる聖五月

本田上 鶴巻新一路
湯川 阿部 聆子
本田上 小柳 恒子
上野 吉田 賢三
清水沢 近藤 健一
山田 小林 南月
山田 本間 静栄
川ノ下 高橋 玉舟
本田上 小柳白星子
山田 渡辺 千酔

短歌 (敬称略、順不同)

最近のラジオ流れる歌謡曲なつかしき歌歌詞にうっとり
故里を思ふ芍薬一株の年を重ねて花苔幾つ

湯川 阿部 聆子
本田上 小柳 恒子

川柳 (敬称略、順不同)

孫育つ私も同じ年重ね
畑仕事腰の痛さに年を知り
いつの間に話題それてる老二人
幸をもたらしそこね曇る月
なでしこの名前おぼえてすぐ忘れ

湯川 阿部 聆子
山田 加藤 山里
羽生田 岡田 尚久
清水沢 近藤 健一
清水沢 坂内 昇甫

戸籍の窓

4/26~5/25届出分、
敬称略

こせきのまど



清水沢 小熊 翔太・明日香 (桑原)



羽生田 関根^{ひまり}妃茉莉 (朋弥・茜)
川船河 小柳^{はるか} 晴空 (雄介・真理)
中 店 関根^{のの} 希乃 (拓也・亜紀)
清水沢 金森^{なごむ} 和 (耕二・麻理子)
羽生田 畠山^{わか} 和華 (明大・身江子)



本田上 渡邊 一平 (91)
曾 根 坂上ハツノ (90)
羽生田 神田 イネ (82)
四ツ合 小林 重野 (86)
下吉田 伊丹 幸枝 (88)
本田上 田巻 七男 (85)
青 海 寺澤 光男 (70)

※掲載希望の有無を役場町民課(総合受付)へお申し出ください。

「最近町からの携帯電話への メール配信が届かないぞ・・・」 思い当たる方は確認してみてください

町では月2回携帯電話へのメール配信サービスを行っています。「届かないな」という方は、携帯電話の設定をご確認ください。よくある原因は、携帯電話の迷惑メールの設定をしている場合です。これによりメールが受信できない場合があります。携帯電話の迷惑メール設定を解除するか、ドメイン指定受信を設定してください。

町からの行政情報を受け取る場合は
「b.bme.jp」に、
学校からの情報を受け取る場合は
「tagami.ed.jp」に
設定してください。

携帯電話へのメール配信サービス

毎月1日・16日は行政情報、緊急性の高い情報(緊急情報、不審者情報)は随時配信。また、季節に応じて除雪情報なども情報提供します。下記メールアドレスに空メールを送り、登録画面から欲しい情報を選択してください。

※氏名、年代、性別、居住地は必須ではありませんが、差し支えなければご回答ください。(今後の配信サービスの内容向上に役立ちます。)

「p-tagami@b.bme.jp」

※登録無料。ただし、別途通信料がかかります。



問い合わせ: 役場総務課 ☎57-6222

QRコードからでもメールアドレスを取得できます。

田上の学校

7

9 田上小学校初代校長 加藤美昭

田上小学校は、明治6年12月10日、羽生田校の付属校として発足し、8年12月校舎が竣工し、14年3月羽生田校から独立した。初代校長として加藤美昭^{よしあき}が赴任した。美昭は村松藩士の子として天保12年(1841)に生まれる。妻マスは、弘化2年(1845)に生まれる。明治6年12月より明治25年まで19年間初代校長として勤務する。この間、不安定なかで学校設立に献身的に尽力した。

この様子を当時の新潟新聞は次のように報じている。敢えて文翁の興学に比す可きならねど、最も感心したるとして、その性温良恭謹なるが、比民未だ学問の何者たるを知らざる頃より同村の寺院を借りて子弟を教育し勉学怠りなかりしえば、入学する者日に日に増加し、寺院ために狭を告ぐるに際し、同士は奮然、学校新築のことを村中に謀りし処、薫陶果たして功あり、頑固の夢漸く醒めし村民は忽ち賛成し校舎設立に従事し之を經し、之を營し、日ならずして落成せしは、これ明治7年にして、同氏は爾来ますます学事に心を・・・中略・・・生徒の数はいよいよ多く加ひ、またまた当時の校舎も狭にいたりければ、此程村民協議の上、資本金一万円を募り増築の事に解決したるが・・・後略

田上小学校の会議室に顎髭をはやした穏やかななかにも古武士の風貌をたたえた写真が掲げられている。高等小学校、開校の目途がついたところで、校長の職を退いた。

投稿: 吉沢和平 (上野)



町内一斉清掃

5月18日、例年恒例の空き缶、不法投棄回収を行いました。

今年は開始後30分ほどで雨が降り、途中で中止になりましたが、約100名の参加があり、3トントラック3台と軽トラック2台分のゴミを回収しました。参加された方々、天候のすぐれない中お疲れさまでした。

■投稿記事あて先/〒959-1503 田上町大字原ヶ崎新田3070番地
田上町役場総務課 ☎57-6222
メールアドレス t2222@town.tagami.niigata.jp

食生活改善推進員のおすすめ料理

「作り置きのおかずで朝ごはんをバランスアップ!!」

今月は、下吉田地区の食推がおすすめする「レンジで簡単新玉ねぎのあんかけ」です。旬の新玉ねぎを丸ごと使った一品です。たくさん作って、朝ごはんに温めていただきます。

レンジで簡単 新玉ねぎのあんかけ



シーチキンあんタイプ



肉詰めタイプ

朝食もバランスよく食べよう!!

材料
(4人分)

【シーチキンあんタイプ】

- 玉ねぎ…中4個
- 水…200cc シーチキン…40g グリンピース…大さじ4
- C 和風だしの素…小さじ1/2 醤油…小さじ2 酒…小さじ2
- みりん…少々
- 水溶き片栗粉…適量

作り方

- ①玉ねぎは、下に十文字の切り目を入れ、竹串で回りをさす。お皿に盛りふんわりラップをかけ、肉詰め同様に電子レンジで加熱する。
- ②鍋にCを入れて加熱し、水溶き片栗粉でとろみをつける。②の玉ねぎをお皿に盛り、あんをかける。

材料
(4人分)

【肉詰めタイプ】

- 玉ねぎ…中4個
- A 鶏ひき肉…100g 卵…1個
- パン粉…適量 塩、コショウ…少々
- B 水…200cc コンソメ…小さじ1
- にんじん…20g グリンピース…大さじ4杯
- 水溶き片栗粉…適量

作り方

- ①玉ねぎの皮をむき、上と下をカットする。下に十文字の切れ目を入れ、竹串で回りをさす。上の部分の中身をスプーンでくり抜く。カットした部分とくり抜いた玉ねぎをみじん切りにする。
- ②ポウルにAとみじん切りの玉ねぎをすべて入れ、粘りが出るまでしっかり混ぜる。
- ③くり抜いた玉ねぎの中に片栗粉をまぶし、②を詰め、上になんじん、グリンピースをのせる。
- ④玉ねぎを皿にのせ、ラップをふんわりかけ、竹串で数か所空気穴をあける。
- ⑤電子レンジ500Wで10分位やわらかくなるまで加熱する。
- ⑥鍋にBを入れて加熱し、水溶き片栗粉でとろみをつける。
- ⑦玉ねぎをお皿に盛り、あんをかける。

ポイント

- ★レンジで加熱した時に出る玉ねぎの汁は、あんを作る時に一緒にいれます。
- ★ハンバーグ用の肉だねが残ったら、ついでに玉ねぎの肉詰めも作ってみましょう。



新玉ねぎのあんかけは簡単でおいしいよ!
つめこより



田上ランチ
(田上町食育推進キャラクター)

町の人口 (5月31日現在)	
↑ 世帯数	4,110 世帯
(前月比)	- 2
● 人口	12,546 人
(前月比)	- 5



町の木
サクラ



町の花
アジサイ

今月の納税

- ◆町県民税 1期
- ◆国民健康保険税 3期

※納税は便利な口座振替がおすすめです!

【担当のコーナー】今月は、あじさいまつりが開催されます。昨年はトンネル工事のため中止でしたが、その工事も無事に終わり、愛称も決定しました。あじさいだけでなく、ユリや蝶など、自然に満ちあふれている護摩堂山。お友達や、家族で、ぜひ登ってみませんか。

