



広報 たがみまち

きずな

あなたと^{まち}行政とをむすぶ“情報誌”

ママからの金メダル ～竹の友幼稚園運動会～



2013

平成25年

10

No.527



町立竹の友幼稚園 平成26年度入園児募集 みんな、まってるよ!

入園対象者 生後3か月以上から満5歳までの乳児、幼児

入園基準 町内に住所を有し、次に該当する乳児、幼児
I 児童福祉法による契約児童

- ①親が家庭の内外で仕事をしていて、保育できない
- ②死亡、行方不明などの理由で親がいない
- ③親が出産、病気などで保育できない
- ④家庭内に病人がいて、親がその看護にあたるため保育できない
- ⑤家庭が災害を受け、復旧するまでの間、保育できない



II 上記以外の理由による私的契約児童
※ただし定員に余裕のある場合に入園が可能となります。

申込方法 申込書に必要事項を記入し、10月31日(木)までに竹の友幼稚園または役場教育委員会へ提出してください。

- ※以下の場合も申込書の提出をお願いします。
- ・広域入所（町外の保育所・保育園）を希望する場合

定員及び募集園児数							
年齢	クラス	定員	募集園児数	年齢	クラス	定員	募集園児数
0歳児 <small>(生後3か月以上の乳児)</small>	2クラス	23人	22人	3歳児	3クラス	60人	20人
1歳児	1クラス	30人	16人	4歳児	2クラス	60人	6人
2歳児	2クラス	45人	18人	5歳児	2クラス	60人	6人

※募集園児数は、10月1日現在の予定数です。締め切りまでの間に募集人数を超える場合は、保育に欠ける児童より就労状況を審査して決定し、定員に満たない場合は、随時申し込みを受け付けます。
※なお、募集園児数は定員に対して、既存園児数を除いた人数となります。

保育内容

保育時間

午前7時から午後6時まで（保育活動は午前8時30分頃から午後3時45分頃まで）

※土曜日は希望保育

※延長保育は午後6時から8時まで（利用時間にかかわらず月額2,000円）

※日曜日、祝祭日、年末年始（12月26日～1月3日）は休み

その他

- (1) 「障がい児保育」を実施します。
- (2) 病気や冠婚葬祭、事故などで一時的に家庭での保育が困難な児童について「一時預かり保育」を実施します。1か月に15日間まで利用することができ、料金は3歳未満は1日2,000円、3歳以上は1日1,600円です。
- (3) 送迎については、3歳以上児を対象に希望により園児バスを運行しますが、運行時間など条件が合わない場合は家族の方からお願いします。
- (4) 入園当初、少しずつ保育時間を延ばす「ならし保育」を行う場合があります。



保育料

◆父母の平成25年分の所得税、平成25年度分の町民税・固定資産税の税額により決定します。

◆保育料の納入は、原則として口座振替です。（振替日は毎月末日）

◆月の途中で入園（退園）した場合は、在籍した期間が15日以下のときは半額、16日以上ときは全額をいただきます。

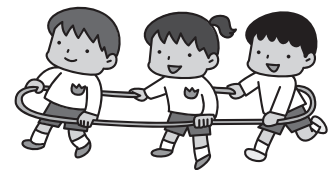

田上町保育料基準額表

各月初日に在籍する児童の世帯が属する階層		保育料基準額(月額)		
区分	定義	3歳未満児	3歳以上児	
A	生活保護法による被保護世帯（単給世帯を含む）	無料	無料	
B	A階層及びD階層を除き、前年度分町民税の税額が右の区分に該当する世帯	町民税非課税	2,600円	1,800円
C 1		均等割のみ	10,800円	7,300円
C 2		所得割額が5,000円未満	12,400円	8,800円
C 3		所得割額が5,000円以上	13,800円	10,200円
D 1	A階層を除き、前年分の所得課税世帯で、その所得税が右の区分に該当する世帯	3,000円未満	13,900円	10,700円
D 2		3,000円以上 15,000円未満	15,500円	12,400円
D 3		15,000円以上 30,000円未満	17,500円	14,700円
D 4		30,000円以上 60,000円未満	19,500円	16,700円
D 5		60,000円以上 90,000円未満	22,100円	19,500円
D 6		90,000円以上 120,000円未満	24,600円	22,400円
D 7		120,000円以上 150,000円未満	31,900円	29,300円
D 8		150,000円以上 180,000円未満	34,700円	32,200円
D 9		180,000円以上 210,000円未満	37,500円	35,300円
D 10		210,000円以上 240,000円未満	40,300円	38,000円
D 11		240,000円以上 430,000円未満	43,400円	40,500円
D 12		430,000円以上	47,000円	42,900円

問い合わせ：竹の友幼稚園 ☎41-5530、役場教育委員会 ☎57-6114



手に入らない品物です。いぶし銀の風合いを持つ煤竹を、竹炭を焼く窯で生産しようと取り組んでいます。昨年試作品ができあがりしましたが、まるで古民家から抜け出してきたような見事な仕上がりでした。今後は、この煤竹を建築資材や工芸品の材料として活用できないか研究を進める予定です。

これからも様々な人へ 町の魅力を広める

このように、様々な角度から取り組みを進めています。商品化されたものを広くPRし、また町外のお客様に受け入れてもらえるか試したいという思いから、今回の「物産フェア」は開催されました。3日間で約1、

200人が来場し、町の特産品に舌鼓を打っていました。会場には、ネスバスの常連客や原宿の買い物客の他にも、「ふるさと田上会」のみなさんや、地域交流を行っている板橋区成増地区の方々も大勢駆けつけていただきました。今年デビューしたばかりの「田上レンジャー」も応援に駆けつけ、会場を盛り上げていました。



すすたけ 煤竹

竹炭を焼く窯で生産した煤竹は美しい艶をだしています。

製作工程は、窯で燻す作業が4日間、窯で冷ます作業が3日間を経てバフ加工で艶を引き出します。艶が出てから製品に加工し、完成です。今回煤竹で花瓶を作り、持参しました。花瓶などの作品の他、美しい艶は、家具やディスプレイとしても使用できるものとなっています。なお、煤竹については、農商工連携で試験中で、商品化に向け活動しています。

今回持参した品物の一例

田上の自慢の加工品

- ・越の梅味噌…
ご飯はもちろん、日本酒のおつまみにも最適
- ・越の梅 梅干し海苔…
自然本来の赤い色合いにこだわったご飯のお供の必需品
- ・越の梅ドレッシング…
とろとした食感。爽やかな香りが一層食欲を掻き立てる



平成24年度 田上町決算報告

町の平成24年度決算が、9月の町議会定例会で認定されました。

皆さんから納めていただいた税金や、国・県からの交付金、補助金などがどのように使われたかをお知らせします。

一般会計

歳入

総額 **44億7,676万円**

(自主財源…38.2% 依存財源…61.8%)

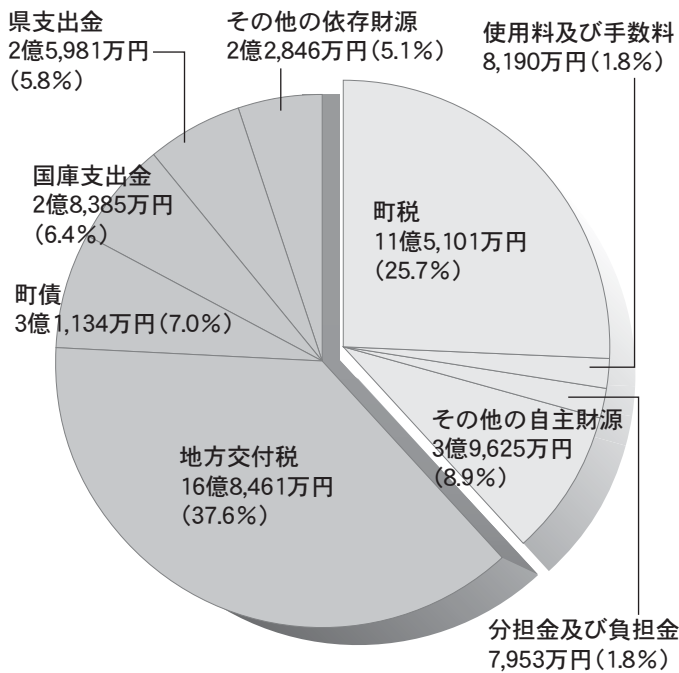

◆町税

町民税、固定資産税、軽自動車税、町たばこ税、入湯税。

◆使用料及び手数料

町の施設を利用したり特定の事務により利益を受ける方から、その受益に対する実費負担を徴収するもの。ごまどう湯っ多里館使用料、住民票等交付手数料など。

◆分担金及び負担金

町の行う事業により利益を受ける方から、その受益を限度として徴収するもの。竹の友幼稚園保育料、各種検診受診料など。

◆地方交付税

全国の地方公共団体が等しく事務を行えるよう一定の基準により国から交付されるお金。

◆町債

大きな事業を行う場合など、国や県、金融機関などから借り入れるお金。

◆国庫支出金・県支出金

特定の事業に対し国や県から支出されるお金。(補助金、負担金、委託金など)

歳出

総額 **43億5,684万円**

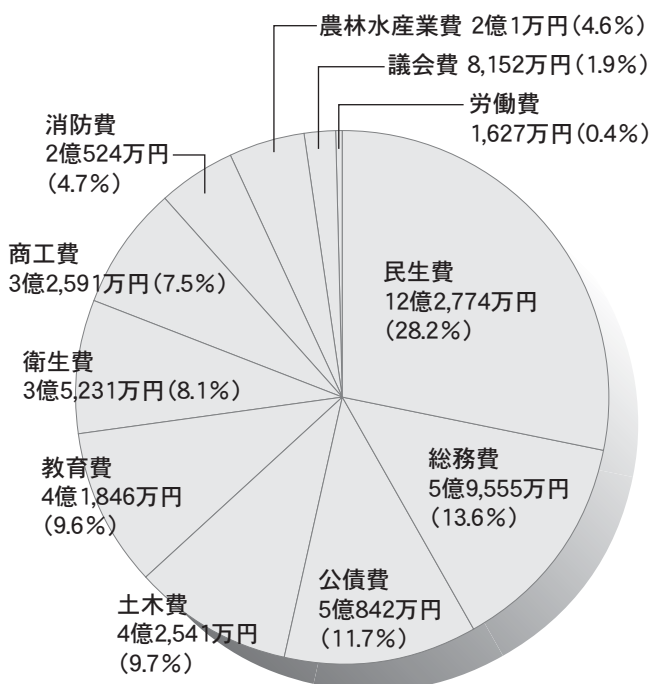

◆民生費

子育て支援、高齢者・障がい者福祉などの経費。

◆総務費

町の全般的な管理、選挙、税務、戸籍などの経費。

◆公債費

借入金（町債）の返済。

◆土木費

道路・河川・公園整備、除雪などの経費。

◆教育費

小中学校管理運営、文化・スポーツ振興などの経費。

◆衛生費

ごみ処理、健康増進、環境保全などの経費。

◆商工費

商工業の振興、観光事業、湯っ多里館などの経費。

◆消防費

消防、防災などの経費。

◆農林水産業費

農業・林業の振興、農業委員会などの経費。

◆議会費

町議会運営のための経費。

◆労働費

雇用対策、地方バス路線などの経費。

経常収支比率 84.6%

(平成23年度 85.1%)

経常収支比率とは、町税や地方交付税など毎年度経常的に入ってくるお金が、職員の件費や公共施設の維持管理経費、長期借入金の返済など経常的な支出にどの程度の割合で使われているかを示すものです。通常70～80%程度が望ましいとされています。

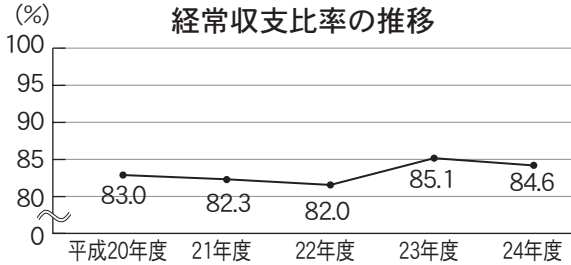

町債現在高 50億5,045万円

(平成23年度末 51億5,890万円)

町債とは、地方公共団体が道路整備や建物建設など、ある年度に多くのお金が必要な場合、国や県、金融機関などから借り入れる借金のことです。

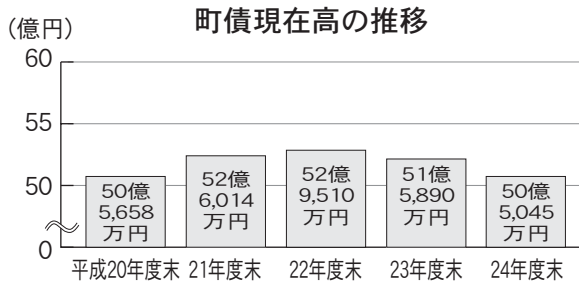

一般会計の決算規模の推移

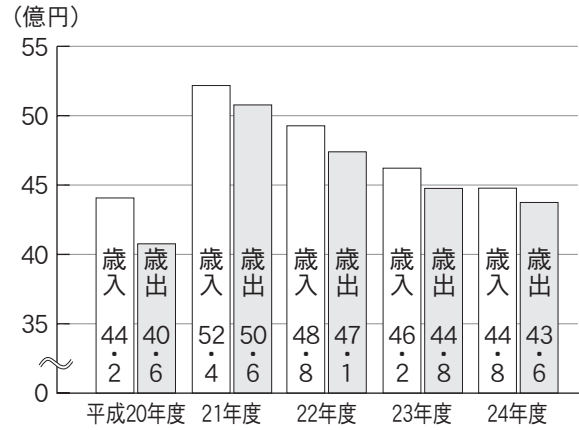

財政力指数 0.402

(平成23年度 0.418)

財政力指数とは、地方公共団体の財政力を示す指数で、自主財源（地方公共団体が自ら調達できる財源）の割合が多いほど指数が大きくなり、1.000を越えると国からの交付税が配分されません。

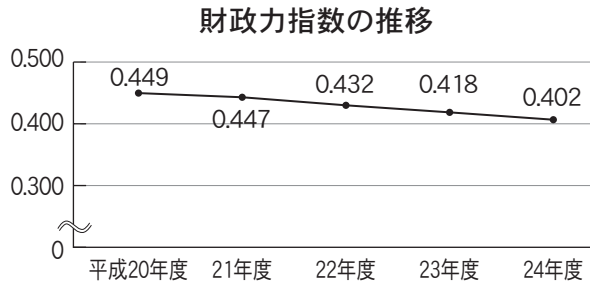

特別会計

会計名	歳入	歳出
下水道事業	5億7,272万円	5億6,712万円
集落排水事業	6,839万円	6,671万円
国民健康保険	14億676万円	12億8,352万円
後期高齢者医療	1億728万円	1億522万円
訪問看護事業	4,387万円	3,662万円
介護保険	10億5,885万円	10億2,582万円

水道事業会計

収益的収入	2億7,217万円	収益的支出	2億3,042万円
資本的収入	2億9,613万円	資本的支出	5億6,735万円

【用語解説】

■一般会計

地方公共団体の行政運営の基本的な経費を網羅した会計。

■特別会計

特定の事業や特定の収入に基づいた事業を行う場合、その事業の経理を他の会計と区別するために設ける会計。(田上町の特別会計は左表のとおり)

■自主財源

町が自ら調達することができる収入。町税、分担金・負担金、使用料・手数料など。

■依存財源

自主的に収入できる自主財源に対し、国や県から交付される財源。地方交付税、国・県支出金、町債など。

平成24年度決算に基づく

健全化判断比率と資金不足比率

地方公共団体の財政状況が健全であるかどうかを判断する目安として、「地方公共団体の財政の健全化に関する法律」に基づき、平成19年度決算から「健全化判断比率」と「資金不足比率」を算定し、監査委員の審査に付した上で議会へ報告し、公表することが義務付けられました。

算定の結果、指標が「健全化判断比率」においては早期健全化基準（または財政再生基準）、「資金不足比率」においては経営健全化基準を上回ると、それぞれ財政健全化計画（または財政再生計画）、経営健全化計画を策定し、財政状況の改善努力を図らなければなりません。

本町の平成24年度決算に基づく各指標を算定した結果、いずれも基準を超えるものはなく健全な財政状況でしたので、次のとおりお知らせします。

■健全化判断比率

(単位：%)

区 分	田上町の比率			早期健全化基準	財政再生基準
	平成24年度決算	平成23年度決算	平成22年度決算		
実質赤字比率	— ※	— ※	— ※	15.00	20.00
連結実質赤字比率	— ※	— ※	— ※	20.00	30.00
実質公債費比率	13.6	14.1	15.0	25.0	35.0
将来負担比率	90.0	102.4	109.5	350.0	

※「実質赤字比率」、「連結実質赤字比率」とも黒字のため赤字比率は算定されず、表示は「—」となります。

■資金不足比率

(単位：%)

特別会計の名称	田上町の比率			経営健全化基準
	平成24年度決算	平成23年度決算	平成22年度決算	
水道事業会計	— ※	—	—	20.00
下水道事業特別会計	— ※	—	—	20.00
集落排水事業特別会計	— ※	—	—	20.00

※いずれの会計とも資金不足がないため資金不足比率は算定されず、表示は「—」となります。

【用語の説明】

- *実質赤字比率……………一般会計等における赤字の額を指標で表したものの。
- *連結実質赤字比率……………町の全会計を合算した赤字の額を指標で表したものの。
- *実質公債費比率……………借入金およびこれに準じるものの返済がどれくらいかを指標で表したものの。
- *将来負担比率……………一般会計等の借入金や将来支払う見込みのある負担など現時点での将来負担額を指標で表したものの。
- *資金不足比率……………公営企業ごとの資金不足額を事業規模に対する割合で表したものの。

以上のとおり、「健全化判断比率」、「資金不足比率」のいずれの指標とも早期健全化基準、経営健全化基準を下回っており、また平成23年度決算と比べても比率が下がって（改善されて）いるため、健全な財政状況であると判断できますが、今後も引き続き適切な財政運営に努めてまいります。

問い合わせ：役場総務課企画財政係 ☎57-6222

平成25年 第5回 田上町議会定例会



9月9日、第5回町議会定例会が招集され、9月24日までの会期16日間で開催されました。提案した議案は補正予算、平成24年度各会計の決算認定、条例の一部改正など合計19議案。これらは、所管の常任委員会及び決算審査特別委員会に付託審議され、いずれも原案どおりに可決されました。

人事

- ▽田上町教育委員会委員の任命
- ▽石田一平氏（中店）の再任が同意されました。（任期4年）
- ▽退任する諸橋雅子氏の後任として、長澤幸枝氏（中店）の任命が同意されました。（任期4年）

専決処分

- ▽平成25年度田上町一般会計補正予算（第2号）
- ▽歳入歳出とも859万2千円を追加し、総額を45億5018万6千円としました。

【主な内容】

7月29日及び31日に発生した集中豪雨に伴う災害関連予算を追加しました。これらの経費については早期に実施する必要があるため、やむなく専決処分としました。

条例改正の一部改正

- ▽田上町督促手数料及び延滞金徴収条例の一部改正
- ▽地方税法が一部改正されたことに伴い、町税以外の債権に

ついても延滞金の率の引き下げを行うため改正しました。

- ▽田上町入湯税条例の一部改正
- ▽地方税法の一部改正による延滞金の割合の見直しが行われたため、町の条例も改正しました。

- ▽田上町下水道事業受益者負担に関する条例の一部改正

- ▽田上町後期高齢者医療に関する条例の一部改正

- ▽田上町介護保険条例の一部改正

▽地方税法の一部改正による延滞金の割合の見直しが行われたため、町の条例も改正しました。

補正予算

- ▽平成25年度田上町一般会計補正予算（第3号）
- ▽歳入歳出とも2609万5千円を追加し、総額を45億7628万1千円としました。

【主な内容】

歳入では、小中学校の理科教育設備の整備に係る補助金の追加、平成24年度介護保険特別会計繰出金の精算に伴う受け入れ、平成24年度の事業確定による社会福祉協議会から

の補助金返還金の受け入れなど。

歳出では、老人福祉センターの屋上の外壁改修工事費の追加、子ども・子育て支援法施行に伴い、町においても子ども・子育て支援事業計画の策定が義務付けられたことによる策定に関する経費の追加、町道の維持管理に係る関係経費を増額。また、幼児園増築に伴い必要となる備品購入費の増額、小中学校の理科教育設備を整備するための備品購入費の増額など。

- ▽同年度田上町訪問看護事業特別会計補正予算（第1号）

▽歳入歳出とも50万円を追加し、総額を3990万円としました。

- ▽同年度田上町介護保険特別会計補正予算（第2号）

▽歳入歳出とも1561万9千円を追加し、総額を11億9540万4千円としました。

平成24年度田上町各会計決算の認定

▽各会計とも原案どおり認定されました。（6〜8ページ参照）

全国大会出場おめでとう

第48回全日本サーフィン選手権大会
ロングボードメン（高知県）
皆川良行（後藤）

※ロングボードとは…

長さが270cm以上のサーフボードを呼びます。
ショートと比べ、浮力が大きく安定感があるサーフボードです。



佐藤みどり社会教育指導員に

県公連表彰



町社会教育指導員の佐藤みどりさんが、県公民館連合会より永年勤続表彰を受賞しました。佐藤さんは平成8年より田上町公民館に勤務し、「ゆうゆう教室」「ストレッチ教室」「スローフード教室」をはじめ数多くの事業に携わり、現在も活躍中です。かつてゆうゆう教室などに参加した子どもたちと成人式で再開したり、一緒に教室や講座を行うときは、とても感慨深いそうです。「公民館でたくさんの方と出会えたことが何よりの宝物です」と話していました。

この度の受賞、大変おめでとうございます。

手づくりのおいしさを堪能

9月11日、羽生田小学校3年生の総合学習で、食生活改善推進員の皆さんと一緒に「豆腐」と「おから入りお好み焼き」を作りました。豆乳とにがりのみで作った豆腐は味が濃厚で、子どもたちは大満足でした。また、あらかじめ漬けておいた田上の梅で作った「梅ジュース」も試飲し、スローフードの大切さを体験しました。



食育キャラクターとの記念撮影

もし、家族が認知症になったら・・・ 田上中学校認知症 サポーター体験教室

9月12日、田上中学校で認知症やお年寄りへの理解を深めるサポーター体験教室が開かれました。まず、講義では晴和会田上園のケアマネージャー松澤さんより認知症の症状や家族がどのように接すればよいかという説明が行われました。

講義が終わり、教室に戻って高齢者疑似体験を行いました。年齢と共に動作が鈍くなり、若い頃と動きが変わることを身を以て体験することで、理解を深めていました。講義を受けた生徒からは「もし、家族で認知症になった場合怒らず、優しく接します」という声が聞かれました。



コミュニティ助成 宝くじ助成で 羽生田公民館の空調を整備

今年度、羽生田総区が助成の決定を受け、羽生田公民館にエアコンを整備しました。四季を通じてコミュニティ活動の場としての利用が期待されます。

【コミュニティ助成事業とは】

財団法人自治総合センターが宝くじの社会貢献広報事業として、集会施設やコミュニティ活動備品の整備などに対して助成を行い、地域のコミュニティ活動の充実・強化を図ることで、地域社会の健全な発展と住民福祉向上に寄与するために行われています。



田上町立小学校 親善体育大会 陸上記録会

9月18日、羽生田小学校で、陸上大会が開かれました。夏休み中から練習をはじめ、それぞれが自己ベストを目指して頑張りました。大会結果については12ページをご覧ください。



田上町立小学校親善体育大会

陸上記録会 結果

(9月18日、羽生田小グランド)

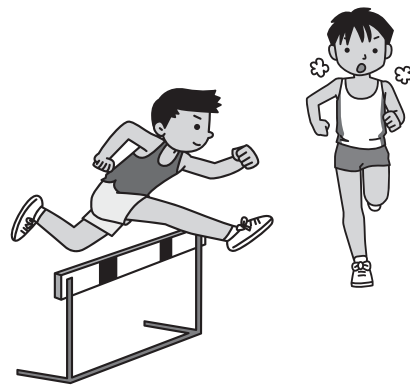

男子

女子

(敬称略)

6年生				6年生			
100m		走り幅跳び		100m		走り幅跳び	
①小野田優貴(羽)	15"4	①今田 壱(田)	3m87cm	①小林 楓(田)	15"7	①唐木澤光(田)	3m38cm
②木津 歩(羽)	15"6	②小池涼翔(羽)	3m76cm	②高橋紗彩(田)	16"0	②羽入千祥(羽)	2m79cm
③内山 怜(田)	16"0	③中澤将樹(羽)	3m57cm	③長谷川未結(羽)	16"6	③中村英里(羽)	2m78cm
80mハードル		走り高跳び		80mハードル		走り高跳び	
①石井修一(羽)	15"9	①藤田凌斗(羽)	1m21cm	①中澤彩乃(田)	17"1	①佐々木栞(田)	1m13cm
②大湊健太(羽)	15"9	②高野歩夢(羽)	1m21cm	②加藤小春(田)	17"8	②真保結璃(羽)	1m13cm
③近藤大登(羽)	16"0	③笹川悠月(羽)	1m15cm	③武内滯奈(羽)	18"3	②小野塚萌(羽)	1m13cm
1500m		4×100リレー		800m		4×100リレー	
①武内 悠(羽)	5' 31"5	①羽生田小Aチーム	1' 00"1	①野澤海乃(田)	2' 53"0	①田上小Aチーム	1' 03"1
②山下 優(羽)	5' 33"9	②羽生田小Bチーム	1' 02"3	②渡辺美友(田)	2' 56"3	②田上小Bチーム	1' 04"3
③原田玲汰(羽)	5' 41"6	③田上小Aチーム	1' 03"1	③山川琳子(羽)	3' 02"9	③羽生田小Aチーム	1' 04"7
5年生				5年生			
100m		走り幅跳び		100m		走り幅跳び	
①渡邊 蓮(田)	15"8	①珊瑚 空(田)	3m12cm	①藤田 柊(羽)	16"6	①齋藤朱夏(田)	3m04cm
②小柳 敦(羽)	16"1	②川住晴登(羽)	3m11cm	②武田芽依(羽)	16"7	②捧 風香(羽)	2m79cm
③森山太陽(田)	16"3	③諸橋隆裕(羽)	2m74cm	③知野麻阿子(田)	16"8	③相田暖乃(羽)	2m64cm
80mハードル		走り高跳び		80mハードル		走り高跳び	
①鈴木 陽(羽)	17"3	①沖坂花道(田)	1m25cm	①外山 史(羽)	17"8	①笹川珠奈(羽)	1m08cm
②坂上一真(田)	17"4	②須佐律希(田)	1m10cm	②高橋 舞(羽)	18"2	②小野塚彩華(羽)	1m05cm
③瀧澤音旺(田)	17"9	③涌井 謙(羽)	1m05cm	②伊藤美優(田)	18"2	②高野ひなた(田)	1m05cm
1500m		4×100リレー		800m		4×100リレー	
①中村颯汰(田)	5' 51"2	①田上小Aチーム	1' 02"8	①渡辺彩結(田)	3' 02"9	①田上小Aチーム	1' 05"7
②諸橋正大(田)	5' 56"9	②羽生田小Aチーム	1' 05"3	②土橋 輝(羽)	3' 05"6	②羽生田小Aチーム	1' 06"8
③渡邊心太(羽)	5' 58"1	③羽生田小Bチーム	1' 05"4	③粉川結衣(羽)	3' 16"9	③田上小Bチーム	1' 08"7

(田)…田上小 (羽)…羽生田小 ①、②、③…1位、2位、3位

※順位は、小学校の規定により決定

お知らせ

田上町役場
☎57-6222

(代表電話)

■各課直通電話です。

- 総務課 ☎57-6222
- 地域整備課 ☎57-6223
- 産業振興課 ☎57-6225
- 農業委員会 ☎57-6226
- 町民課 ☎57-6115
- 保健福祉課 ☎57-6112
- 教育委員会 ☎57-6114
- 会計課 ☎57-6116
- 議会事務局 ☎57-6300
- 田上町公民館 ☎57-3114

10月は児童手当の支払い月です

10月期(6〜9月分)の児童手当の支払日は10月7日(月)でした。振込を指定している口座をご確認ください。

※認定月が7月以降の方は、認定月から9月分までとなります。

▼問い合わせ

役場保健福祉課保健係
☎57-6112

暖房機器の取扱注意

猛暑の夏も過ぎ去り、寒さを感じ始めるころ、各家庭に石油ストーブ等の暖房機器が設置され始めます。古くなった機器や破損している器具の使用は、火災の発生や一酸化炭素中毒等の危険性を高めます。

暖房機器は点検を実施し、安

全を確認した上で適正にご使用ください。

▼問い合わせ

加茂地域消防署
☎52-1770

加茂地域消防署田上出張所
☎57-5300

秋の火災予防運動

11月9日(土)〜15日(金)は秋の火災予防運動期間です。これから火を使用する機会が増え、火災の起こりやすい時季を迎えます。住民一人ひとりの防火意識の高揚を図り、火災の発生を防止しましょう。

※火災から大切な家族、財産を守るために、住宅用火災警報器を設置しましょう。

11月9日は「119番の日」!

119番通報は正確・簡素に次の項目を伝えましょう。

1. 火事・救急の別
「火事です・救急です」とはつきり言ってください。
2. 場所
住所は正しく、詳しく伝える。住所が分からないときは、目印になる建物などを伝えてください。
3. 火事・事故などの状況
火事やけが人などの状況を正確に分かりやすく伝えてください。
4. 通報者の氏名・連絡先
最後に氏名と電話番号を伝えてください。
5. 携帯電話による通報
通報後、救急隊などが到着するまで電源を切らずにその場においてください。

「119番の日」消防署一般公開

▽日時

11月6日(水)〜9日(土)
午前9時30分〜11時30分
午後1時30分〜4時

▽会場

加茂地域消防署

▽内容
・消防機器の展示、試着、放水体験
・救急隊による模擬救助活動及びはしご車の展示
・管内小学校児童の防火ポスタ

↓展示

▼問い合わせ

加茂地域消防署
☎52-1770

放射線測定結果をお知らせします

■測定結果(通常の範囲内でした)

測定日時 9月18日	測定場所	天候	測定結果(マイクロシーベルト/毎時)			
			通常の測定範囲内(0.016~0.16マイクロシーベルト/毎時)			
15時00分~	田上町役場	晴れ	駐車場	地上1m	今月	先月
				地上50cm	0.080	0.086
				地上10cm	0.084	0.086
				側溝	0.082	0.084
				底面10cm	0.090	0.090

問い合わせ：役場総務課 庶務防災係 ☎57-6222

有料広告

電気・水道・ガス工事、リフォーム等

なんでもお気軽にご相談ください♪

電気・上下水道給排水・ガス・浄化槽・IT・家電

(有)滝沢電気商会

田上町大字田上丙 1360 (湯田上)

☎57-2361 FAX57-5071

庭の手入れ・家事の手伝い・その他何でもご相談ください

生活サポートセンター

けあーず

あ!こんなとき
お電話ください

たけのこたすけ

E-mail : care-s@goo.jp

田上町大字川船河1330-5 tel 0256-57-1055 fax 0256-57-1056

ホームヘルパー 生活援助・身体介護等いたします

有料広告

地域包括だより ⑫

今月も、介護保険以外の町の高齢者福祉サービスを紹介します。

今回は「寝たきり高齢者等訪問理容サービス」です。

寝たきり高齢者等訪問理容サービスは、在宅で生活する高齢者の家庭を、町の指定した理美容店の理美容師が訪問し、洗髪やカットを行うサービスです。清潔で快適な在宅生活を送れるよう、理美容師が訪問する際の出張料を補助します。

○対象者

在宅で生活する要介護3～5の方

○助成額

1回につき1,500円限度で、年4回が限度です。
※洗髪、カット代は自己負担です。

○申請方法

印鑑をお持ちのうえ、役場保健福祉課までお越しください。

○利用方法

「訪問利用券」を受領したら指定理美容店に電話する際、訪問利用券がある旨お伝えください。

○指定理美容店

町内13店、加茂市3店

【問い合わせ先】町地域包括支援センター

☎57-6220

記念樹贈呈事業

町では緑を愛する町民の幸せを祈り、また家庭植樹の推進を図るため、左記に該当する方へ記念樹を贈呈しています。

▽対象者・樹種

お子様誕生：キンモクセイ、あじさい、ハクモクレン、ハナミズキ、さくら、むくげ
結婚のとき：さざんか
住宅を新築したとき：越の梅
※配布時期に田上町に住所がある必要があります。

▽配布方法

年2回(春・秋)配布を行っています。(新築のみ秋の配布)時期になりましたら対象の方へ、役場よりお知らせのハガキを送付します。

▽問い合わせ

産業振興課農林係

☎57-6225

名木指定の解除

昭和49年に指定した、坂田地内の「五葉松」は枯死したため、この度名木の指定から解除しましたので、お知らせします。

▽問い合わせ

町公民館

☎57-3114

にいがた県央マイスター塾 受講生募集

▽日時 11月10日(日)

午前9時～午後4時

▽会場 三条鍛冶道場

▽内容

伝統的鍛冶技術体験コース
「アウトドアナイフづくり」
▽講師 にいがた県央マイスター
I(小林氏、飯塚氏、日野浦氏、水野氏)

▽参加費 8000円

▽定員 12名

※応募者多数の場合は抽選により決定

▽締切 10月23日(水)

▽申込・問い合わせ

三条地域振興局企画振興部

☎36-2205

骨髄バンク休日登録会

▽日時 10月27日(日)

午前10時～午後3時

▽会場 新潟経営大学

▽対象者 18～54歳の健康で骨髄バンク登録に同意していただけの方

▽申込、問い合わせ

三条地域振興局健康福祉環境部

☎36-2362

ふれあい畜産フェスタ2013

▽日時 10月19日(土)

午前9時30分～午後4時

▽会場 新潟ふるさと村

※入場無料

▽主な内容 クイズ大会(無料)、ソーセージづくり(有料)、手づくりバター教室(無料)、動物とのふれあいコーナー(無料)など

▽問い合わせ 県農林水産部畜産課

☎025-280-5308

第65回全国植樹祭

にいがた2014

平成26年6月1日(日)、新潟県で全国植樹祭が開催されることと決定しました。開催に伴い、カウントダウンセレモニーが実施されます。

▽開催日 10月27日(日)

▽会場 アオーレ長岡

▽内容 式典の他、カウントダウンボードの除幕式や記念植樹を行います。木工教室やゆるキャラと記念撮影など、家族で楽しめるイベントも企画しています。

▽問い合わせ

県農林水産部治山課

☎025-280-5787

県立リウマチセンター
市民公開講座 in 燕

▽日時 11月9日(土)

午後1時〜4時(開場:午後0時30分)

▽会場

燕新庁舎1Fつばめホール

※参加費無料

▽内容

1. ミニ診察・相談

午後1時〜2時

リウマチ専門医による「ミニリウマチ診察(先着20名、要事前申し込み)」など

2. 講演会

午後2時10分〜4時

「関節リウマチの内科的治療」

講師: 県立リウマチセンター

副院長 伊藤聡氏

「バイオ時代のリハビリと手術」

講師: 県立リウマチセンター

副院長 石川肇氏

3. 暮らしに役立つ福祉用具の

展示

▼申込・問い合わせ

県立リウマチセンター|地域連携センター|

☎0254-123-7751

税を学べる! お役立ちコラム④

一あの税、この税、どんな税?
たばこ税編一

たばこは、税率改正に伴う値上げが、度々ニュースで取り上げられているので、「課税されている」ということは皆さんがご存じだと思います。しかし、現在の税率など詳しいことは意外と知られていないのではないのでしょうか。今回はその辺りを中心に、たばこ税について、まとめました。

さて、ご存じの方も多いでしょうが、たばこには200円台の銘柄もあれば、400円台の銘柄もあります。この価格差が、たばこ税の税率を知るうえで一つのポイントとなります。

日本専売公社がたばこを取り扱っていた時代、たばこは法律に基づき、葉の等級や配合によって一級品から三級品に分類されていました。1985年、現在の日本たばこ産業への事業移管に伴ってその法律が撤廃されることになり、一級品と二級品は統合され「旧三級品外」となりました。しかし、三級品はもともと価格が安かったこともあり、「高齢者などにも買いやすいたばこを残す」という目的で、「旧三級品」として残り続けることとなりました。これがたばこの価格差の理由です。現在400円台のものが旧三級品外、200円台のものが旧三級品にあたります。

この様な経緯がありますので、旧三級品と旧三級品外ではたばこの税率が大きく異なります。

表をご覧ください。たばこの税負担の大きさが分かると思います。「商品価格の半分以上が税金なの!? それならうちのお父さんも安いたばこに変えてもらおうかしら」と思われるかもしれませんがね。

各市町村のたばこ税の収入は、その市町村でたばこが販売された数量によって決まります。田上町の場合、平成24年度のたばこ税の税収は6,492万7,963円でした。それを基礎に個数を計算すると旧三級品外が68万7,004箱、旧三級品が3万3,705箱売れた計算になります。金額で見るとなかなか実感が湧きにくいかもしれませんが、個数で考えると数量の大きさが想像しやすいのではないのでしょうか。税収の割合も、固定資産税・町民税に次いで大きいのです。

なお、たばこ税は普通税に分類されており、町が使う際の用途は特に指定されていません。健康志向の高まりから、喫煙者の割合は年々減少していますが、その中にあってもたばこ税は町の税収において大きな存在であり、田上町の様々なところで役に立っているのです。喫煙者の方で、町内にお住まいの方、あるいは町内の事業所にお勤めの方は、ぜひ町内でたばこを購入していただきたいと思います。

以上今回はたばこ税についてお話ししましたが、いかがでしたか? 「もっとわかりやすく書いて欲しい」「この税についても書いて欲しい」など、ご意見ご要望があれば町民課税務係へお知らせください。お待ちしております。

▼問い合わせ 役場町民課税務係 ☎57-6115

平成25年4月1日現在 国たばこ税・地方たばこ税 税率表(1箱20本)あたり			
旧三級品外		旧三級品	
国 税	106.04円	国 税	50.34円
市町村税	105.24円	市町村税	49.9円
都道府県税	17.20円	都道府県税	8.22円
合 計	228.48円	合 計	108.46円

インターネット公売を実施します!

町は、税収の確保と納税の公平性確保のため、町税滞納処分により差し押さえた財産について、Yahoo! JAPAN が提供する官公庁オークションを通じてインターネット公売を実施します。概要は以下のとおりです。

物件情報	土地:田上町大字羽生田地内 面積:163㎡	
見積価額	3,051,200円	
公売保証金	310,000円	
公売方法	期間入札	
公売場所	Yahoo! JAPAN 官公庁オークション内	
日程	参加申込期間	11月6日(水)午後1時~20日(水)午後11時
	入札期間	11月26日(火)午後1時~12月3日(火)午後1時



詳細は町ホームページから、「暮らしの情報-税金」のページよりお進みください。

※なお、Yahoo! JAPAN の官公庁オークションサイトでの公開は11月6日(水)午後1時からとなります。

問い合わせ：役場町民課税務係 ☎57-6115

有料広告

水回り、電気のことなら

一級電気工事施工管理技士事務所
一級管工事施工管理技士事務所

志田電気(株)

TEL 57-2068 FAX 57-2328

各種の喜ぶ場所
クリーニング **さんふれいす**
Sun O'Place

☎0120-75-4002

カーテンの防炎加工(消防庁認可)
ふとん・じゅうたん・丸洗い
(有)早津インテリアセンター
田上町大字原ヶ崎
☎0120-57-2860

有料広告

従業員の個人住民税は 特別徴収して納めましょう!

給与所得者の個人住民税は、給与から特別徴収（給与天引きして市町村におさめること）が法律等で義務付けられています。県と県内市町村では、平成26年度より対象となる全ての事業主の方から個人住民税の特別徴収を実施していただくため準備を進めています。

町は、三条地域振興局管内の三条市、燕市、加茂市、弥彦村と合同で特別徴収制度等の説明会を開催します。説明会では、特別徴収制度の仕組みや事務の流れ等についての説明を行います。

これから、個人住民税の特別徴収を実施される事業主の方は、下記へ申し込みの上、ご参加ください。

特別徴収制度等合同説明会

◇対象…事業主（給与支払者）で、個人住民税の特別徴収をこれから実施される方

◇日時など

	日 時	会 場	申 込 先
A	10月30日(水) 午後2時～3時30分	加茂市老人福祉センター ゆきつばき荘1階大集会室	加茂市税務課 FAX:0256-53-4676 e-mail: zeimu@city.kamo.niigata.jp
B	10月31日(木) 午後2時～3時30分	吉田産業会館 2階多目的ホール	燕市市民生活部税務課 FAX:0256-77-8028 e-mail: zeimu@city.tsubame.niigata.jp
C	11月1日(金) 午後2時～3時30分	三条市体育文化センター 3階大集会室	三条市総務部税務課 FAX:0256-36-4321 e-mail: zeimu@city.sanjo.niigata.jp

※A、B、Cいずれの会場でも同じ内容の説明会を行います。ご都合のよい会場へご参加ください。

◇申込方法

希望する会場の申込み先へ、開催日の3日前までに、FAX又はe-mailで次の①から④の事項を記入してお申し込みください。

①希望日時②希望会場（記号と会場名）③事業所名、担当者名、住所、電話番号④参加人数

問い合わせ：役場町民課税務係 ☎57-6115

有料広告

一緒にピアノをはじめませんか？



お子様から大人・初心者大歓迎！
ルネフィーユピアノ教室

お問い合わせ先:080-5496-0804
lunefeuille84@gmail.com
<http://www2.ocn.ne.jp/~leafmoon/>
※都合により電話に出られない場合がありますので、ご用件を留守電にお願いします。
折り返しお電話いたします。
〒959-1502田上町田上丙2395-11
講師:田澤 葉月

有料広告

**グループホーム
陽だまりの家**
《入居料金改定しました》

- ① 入居料金 115,000円⇒89,000円
- ② 介護保険の割(介護度による)
- ③ その他、介護用品使用料等
- ①+②+③が毎月の利用料金となります



連絡先: 田上町大字保明新田字中浦806-1
TEL:47-1211 FAX:47-1311

特定健康診査のお知らせ

6月に受けることができなかった方を対象に、下記の日程で健康診査を実施します。
この機会に是非受診しましょう。

<特定健診の受け方>

- ①40～74歳の田上町国民健康保険加入者の方は、5月に配布しました「特定健康診査受診券」および「特定健康診査受診票」、「健康保険証」をお持ちになり会場にお越しください。
- ②75歳以上（後期高齢者医療制度の加入者）の健康診査の受診を希望された方は、5月に配布しました「特定健康診査受診票」、「健康保険証」をお持ちになり、会場にお越しください。
- ③39歳以下の健康診査の受診を希望された方は、5月に配布しました「特定健康診査受診票」をお持ちになり、会場にお越しください。
- ④40～74歳の社会保険等の被扶養者の方で、健康診査の受診を希望の方は保健福祉課へお申込ください。

☆①、②、③の方で配布済みの「特定健康診査受診票」を失くされた方でも、健診を受けることができますので、保健福祉課にお問い合わせください。

(注)今年度人間ドックを受診した方・これから受診予定の方は対象にはなりません。

<日 程>

月 日	受 付 時 間	会 場
10月21日(月)	(午前)午前 9時～11時30分	保健福祉センター
	(午後)午後 1時～ 2時	

<内 容>

- 基本項目：質問項目、身体測定(身長・体重・BMI・腹囲)、尿検査、血圧測定、血液検査(脂質・血糖・肝機能・貧血)
- 詳細項目：心電図、眼底検査(医師が必要と認めた方・40歳以上で希望する方)
- ※同時実施検診：胸部レントゲン検診・肝炎ウイルス検診・前立腺がん検診

<料 金>

対 象 者	基本項目	詳細項目
40～74歳の田上町国民健康保険加入者の方	800円	500円
40～74歳の社会保険等の被扶養者の方	保険者より通知されます	500円
70歳以上の方	無料	無料
39歳以下の方	800円	

☆同時実施検診

・胸部レントゲン検診：無料 ・肝炎ウイルス検診：800円 ・前立腺がん検診：500円

<その他>

健康手帳をお持ちの方は、当日持ってきてください。

問い合わせ：町民課保険係 ☎57-6115、保健福祉課保健係 ☎57-6112

子宮がん・乳がん検診のお知らせ

秋の子宮がん・乳がん検診を下記日程で実施します。検診の対象となる方で今年度まだ受診されていない方はぜひこの機会に受診しましょう！

【集団検診】

○検診日時

日 時	実施検診	受 付 時 間	会 場
11月2日 (土)	子宮がん 乳がん(マンモ単独)	午前9時00分～10時00分 (予約不要です)	保健センター (役場となり)
11月30日 (土)	乳がん(マンモ単独)	<p>※電話予約とします。 (受付期間 11月20日(水)まで) 下記時間帯の定員に達するまで予約を受け付けますので、検診を希望する方は、役場保健福祉課保健係(TEL57-6112)までご連絡ください。</p> <p>午前 9時00分～10時00分 定員10人 午前10時00分～11時00分 定員10人 午前11時00分～正午 定員10人</p>	

○対 象 者

子宮がん検診…年度末年齢(平成26.3.31現在)が19歳以上の田上学区の女性 及び 今年度無料クーポン券が届いている方

乳がん検診…年度末年齢(平成26.3.31現在)が40歳以上の田上学区の女性 及び 今年度無料クーポン券が届いている方

○料 金

子宮がん検診 700円 乳がん検診 1,100円

※無料クーポンが届いている方は無料です。

【施設検診(子宮がん検診)】

○検診期間 11月1日(金)～11月29日(金)

○申 込 10月31日(木)までに役場保健福祉課へ料金を添えてお申し込みください。

○検診施設 県立加茂病院

○料 金 子宮がん検診 1,800円
※無料クーポンが届いている方は無料です。

○対 象 者 年度末年齢(平成26.3.31現在)が19歳以上の田上学区の女性 及び 今年度無料クーポン券が届いている方。



問い合わせ：役場保健福祉課保健係 ☎57-6112

ジェイ

Jアラート緊急速報メール連携システムの運用を開始しています

町では、9月から「Jアラート緊急速報メール連携システム」の運用を開始しました。このシステムは、国から配信される国民保護に関する緊急情報を、携帯電話会社のメールサービスを利用し、町内にいる方に自動的に一斉配信するものです。

■配信される情報

- 弾道ミサイル情報
- ゲリラ・特殊部隊攻撃情報
- 航空攻撃情報
- 大規模テロ情報 など

■受信方法

N T Tドコモ(エリアメール)、au(緊急速報メール)、ソフトバンク(緊急速報メール)が提供するメールサービスを利用します。

利用にあたって申込などの手続きは不要ですが、携帯電話の機種や設定により受信できない場合があります。

対応機種や設定方法は、各携帯電話会社にお問い合わせください。

■メールを受信したら

メールを受信した場合は、テレビやラジオの情報に注目し、身の安全を確保して、落ち着いて行動しましょう。

ジェイ

Jアラート(全国瞬時警報システム)とは

弾道ミサイル発射などの緊急情報を、人工衛星を用いて国から市区町村に伝達するシステムです。

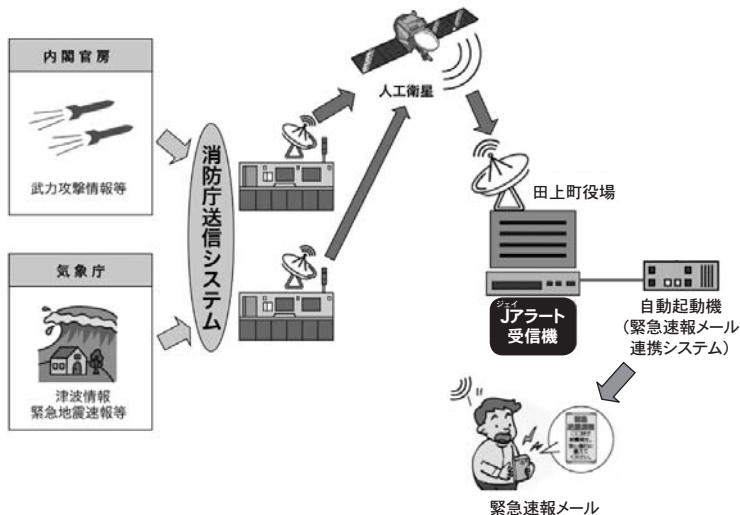

■防災情報の配信

国民保護に関する情報のほか、避難勧告などの防災情報も引き続き緊急速報メール、携帯メールで一斉配信します。

問い合わせ：役場総務課庶務防災係 ☎57-6222



11.2 (土) 2013 **すきにい&ちゃびい 第4弾!**
なつかしのフォークをうたおう!
 思い出のフォークを一緒にうたって楽しみましょう!
 ■開場/17:30 ■開演/18:30 ■前売券/1000円 ■当日券/1300円 (入館料・ワンドリンク・館内案内付き)

11.14 (木) 2013 ~ 17 (日) 2013 **遊・友田上 絵手紙展**
 ビーマン・花の道草 彩の会・合同展
 ■時間/10:00～16:00 ■料金/300円 (入館料込み)

椿寿荘 チケット販売店/【田上】椿寿荘・けあ〜ず・金子薬局・石田屋商店・丸山オート・藤次郎 【加茂】小池めがね・ミュージックショップあべ・NIC加茂 木戸新聞店 【新潟】伊勢丹5F トップトラベル新潟(デッキ401内) 他
 お問い合わせ/豪農の館 椿寿荘 0256・57・2040 ★椿寿荘のイベント案内はブログでチェック! → 椿寿荘便り (検索)

先月号で職員による業務改善検討会の取り組みや、総務課と地域整備課の目玉事業について報告しました。各課の目玉事業の取り組みを紹介することで、各課の職員そして課を跨いだ職員間でも共通の認識を共有し、効果的に事業を進めることを目指しています。この取り組みにより、町民サービスの向上に寄与すると考えています。それでは、各課の事業を紹介します。

産業振興課は、主に農業、商業そして観光産業の分野を担当しています。いずれも町民や町の関連する団体と密接に連携し、委員会を組織したり、それらの強化に努力しています。そして各委員会は町民の方々から参加していただいております。産業振興課で担当している、「人・農地プランの作成」は各地区で将来的に農業を推進・維持するのを計画しています。農業の後継者や農地の集積のプランを作成していき、最終的には町としての農業のあり方、方針をまとめてあげることになります。担当職員はこれまでに各地区の考え方を聞き集約をしました。そして、商工業振興事業では、プレミアム付商品券を発行しました。発行は、今回で2回目と

町長室の窓から

やさしさと豊かさで キラリと輝くまち田上(その144)

各課の目玉事業について (その2)

田上町長 佐藤 邦義

極的に農地を集約していくことが、これからの持続可能な農業の鍵になるのではないかと思います。現在、協議されているTTPPにおいて農産品の関税が大きなポイントになっています。関税撤廃されることがグローバル化の流れだと思います。現段階では、現状維持できることを願うばかりです。しかし、いざ訪れる自由化に対応できるようにしなければなりません。

保健福祉課では、介護予防教室を実施してきましたが、今年度計画した「足腰シヤンシヤン教室」を田上町スポーツクラブに業務委託し実施します。専門のトレーナーが担当し、送迎を町のバスで行い、各回定員20名(三ヶ月間)で年4回実施しています。できるだけ多くの方から参加してもらいたいと思います。また、少子化対策としては、「妊産婦医療費助成」と「特定不妊治療費助成」を実施しています。その他の少子化対策については、子育て支援、教育費の支援等も実施しています。

教育委員会では、小中学校の学校環境改善事業で、トイレの洋式化や教室の天井に扇風機を設置し、教育環境の整備を図っています。これらは担当課の職員が学校現場を確認し、今年度の最優先事業としてしました。

幼児園においては、未満児入園

希望の高まりを受けて、拡充工事を実施しています。近年、若い世代の労働状況が厳しくなり出産後、半年で勤務するパターンもあるとのことで、0歳児保育に対応せざるを得なくなっています。

町民課では、「税金滞納整理」を進めています。これは、職員の自主的な取り組みである「自主財源確保勉強会」とも連携して取り組んでいます。また、税の滞納整理は数年前から県税徴収機構と一緒に県民税と町民税の滞納整理に取り組んでいます。数年間滞納するとその後の納入はますます難しくなりますので、早い段階で滞納を整理することが必要です。税務担当職員との相談で解決策を探って欲しいと思います。

町ぐるみの取り組み

今年の各課における「目玉事業」について紹介しました。これらの事業については担当課以外の職員も関心を持たねばなりません。今回の9月議会で指摘があった案件も含め課題の解決のためには、担当課だけでなく、課題毎にプロジェクトチームを組んで対応することになりました。この事によって職員の横の連携が生まれると確信しています。

なり、町内の商店の活性化を後押しする事業です。これまでの町民アンケートによると、買い物についての要望は、大きなショッピングセンター誘致、田上産農産物の直売所の活性化や規模の拡大要望が常に上位に挙がります。しかし、町内での買い物に関しては、商店の駐車場の問題や品揃えや価格等についての要望があり、町民の多くはできるだけ近くで買い物をしたいという希望も多いようです。次に「農商工連携事業」は4部会に分かれて事業を推進しています。町の特産品を作り出すこと、田上産の農産物を利用した商品の開発に力を入れています。これまでは

田上の果物や枝豆を原料としたスウィーツも商品化されています。また、田上の竹を使用した加工品や竹炭、竹酢液、煤竹の製品化にも取り組んでいます。町内にある竹を活用することは町づくりにも大いに貢献すると思いい町としてPRにつとめています。

農業委員会では、農地法に基づく農地の権利移動等で、法律に伴う許認可業務が中心です。毎月開催の農業委員会が議決を受けないと農地の移動はできません。今後は農家の後継者の問題が大きな課題です。この問題を解決する一つの方策は地域の農業生産組織の存在があります。この生産組織が積

暮らしのカレンダー

10/16～11/15

月	日	曜日	内 容	時 間	場 所	
10月	16	水	育児相談会	9:00～11:30	子育て支援センター	
	17	木	補聴器相談(リオン)	10:00～10:30	役場	
	18	金				
	19	土	田上町文化祭(展示の部)	9:00～16:00	町民体育館	
	20	日	【休日診療当番医】本間医院(加茂市後須田) ☎52-8936 〈時間〉9:00～17:00			
			早朝ハイキング 田上町文化祭(展示の部、芸能の部)	6:30集合 展示09:00～15:00 芸能10:00～15:00	護摩堂山山頂広場 展示:町民体育館 芸能:田上中学校体育館	
	21	月	特定健診	9:00～11:30, 13:00～14:00	保健福祉センター	
	22	火				
	23	水	機能訓練	10:00～15:00	保健福祉センター	
	24	木	糖尿病教室③	9:00～15:00	保健福祉センター	
			補聴器相談(リオン) 県立歴史博物館出前講座「江戸時代の旅と越後の観光名所」	10:00～10:30 13:30～15:00	役場 田上町公民館	
25	金	乳児健診(平成25年6月生まれ)	12:50～13:20(受付)	保健福祉センター		
26	土	ゆうゆう教室	9:30～	YOU・遊ランド		
27	日	【休日診療当番医】服部クリニック(加茂市幸町) ☎53-4680 〈時間〉9:00～17:00				
28	月	心と体の相談会	9:00～11:30	保健福祉センター		
29	火					
30	水					
31	木					
11月	1	金	元気はつらつ教室	13:30～15:30	保健福祉センター	
	2	土	子宮がん・乳がん検診	9:00～10:00	保健福祉センター	
	3	日	文化の日【休日診療当番医】皆川小児科医院(加茂市神明町) ☎53-3530 〈時間〉9:00～17:00			
			早朝ハイキング納会 田上町産業まつり	7:30～ 9:00～	コミュニティセンター 町民体育館	
	4	月	振替休日 【休日診療当番医】遠藤整形外科(加茂市幸町) ☎53-3838 〈時間〉9:00～17:00			
	5	火	母親学級(平成26年1～4月出産予定者)	9:10～、13:10	保健福祉センター	
			心と体の相談会	9:00～11:30	保健福祉センター	
	6	水	機能訓練	10:00～15:00	保健福祉センター	
	7	木	補聴器相談(リオン)	10:00～10:30	役場	
	8	金				
	9	土				
	10	日	【休日診療当番医】みながわ整形外科(加茂市番田) ☎53-3877 〈時間〉9:00～17:00			
	11	月	育児相談会	9:00～11:30	子育て支援センター	
			ストレッチ教室	10:00～	田上町公民館	
	12	火	湯っ多里館休館日 糖尿病教室④	9:00～15:00	保健福祉センター	
13	水					
14	木	補聴器相談(リオン)	10:00～10:30	役場		
15	金	2歳6ヶ月児歯科健診(平成23年3～4月生まれ)	12:50～13:20(受付)	保健福祉センター		
		3歳児健診(平成22年9～10月生まれ)	12:45～13:15(受付)	保健福祉センター		

※【夜間・休日急患診療】県央医師会応急診療所(三条市興野) ☎32-0909

※「心と体の相談会」は3日前までにご連絡ください。(役場保健福祉課 ☎57-6112)

広報 たがみまち「きずな」10月号 ● 22

遺言・相続・成年後見 無料電話相談会

遺言・相続・成年後見の他、家庭内の悩み事など、お気軽にご相談ください。

◇日時 10月19日(土) 午前10時～正午

◆相談・問い合わせ：行政書士

たがみ行政手続事務所

(善養寺・渡邊) ☎57-3988

行政書士による行政手続・ 相続等に関する無料電話相談

◇日時 10月26日(土) 午後1時～5時

◆相談・問い合わせ：

大塚行政書士事務所

行政書士 大塚義行 ☎57-4090

三条・燕・西蒲・南蒲広域養護 老人ホーム施設組合職員募集

平成26年4月1日付け採用予定の職員を募集します。

▽募集職種 介護職(正職員)

2人程度

▽受験資格等

昭和53年4月2日以降に生まれ、昭和高校卒業程度の学力を有し、介護福祉士資格を保有又は介護職員初任者研修課程(旧ホームヘルパー2級を含む)を修了した方(来年3月取得見込の方を含む)▽賃金 高校卒業業者初任給137,200円(学歴、職歴により加算される場合があります)

▽試験内容

作文試験、面接試験

▽試験日 11月10日(日)

・試験会場：三条市役所第2庁舎
・提出書類：受験申込書(所定の用紙)資格証の写し、受験票送付用封筒

▽提出先 広域養護老人ホーム県央寮へ持参または郵送してください。

▽申込期限 10月25日(金)まで
※午後5時15分必着(郵送の場合も同様)

※受験申し込みについてはお問い合わせください。

▽申込・問い合わせ 広域養護老人ホーム県央寮 採用担当者

〒955-0805

三条市大字吉田1237番地

☎34-11010

新潟県中越福祉事務組合 職員募集

児童指導員・生活支援員1名を募集します。

▽勤務地 まごころ学園・寮

▽受験資格

昭和50年4月2日以降に生まれ、た方で社会福祉士、精神保健福祉士、児童指導員、保育士、社会福祉主事、教員免許等の資格を有する方。(平成26年3月31日までに資格取得見込みの方を含む)

▽申込期限 10月31日(木)まで

▽試験日

平成25年11月17日(日)

二次試験は11月下旬予定

▽受験申込書

新潟県中越福祉事務組合(まごころ学園内)総務係にあります。郵送で請求する場合は、返信用の切手(140円)と角2封筒を同封のうえ新潟県中越福祉事務組合 総務係(〒954-0036見附市田井町4476番地)へ。

職員募集要項は新潟県中越福祉事務組合まごころ学園・まごころ寮ホームページでも確認できます。

※提出書類など詳しくはお問い合わせください。

▽問い合わせ 新潟県中越福祉事務組合・総務係

☎62-1811

アルビレックス新潟 試合観戦ご招待のお知らせ J1リーグ 第32節

アルビレックス新潟 VS ペガスタ仙台

■日時 11月23日(土・祝) 17時試合開始

■会場 東北電力ビッグスワンスタジアム(チケットはSスタンド自由席です。※状況により他の座席をご案内する場合があります)

■応募条件 田上町在住者 ■募集人数 500名

■応募方法 往復ハガキの往信裏面に①11月23日仙台②住所③氏名・年齢④電話番号⑤チケットの希望枚数(4枚まで)⑥後援会資料請求(する・しない)を記載し、返信用表面に返信先(ご自分)の住所・氏名をご記入の上、あて先に送付して下さい。※往復ハガキは各自ご用意ください。応募は、1世帯につき1通限り有効です。応募多数の場合は抽選となります。

■応募期限 11月8日(金) 必着

■受け渡し ご招待の可否を返信用ハガキにてお知らせします(11月15日(金)頃の予定)。また、お電話での可否についてのお問合せはお答えいたしかねます。ご観戦いただく方は、返信ハガキをご持参の上、東北電力ビッグスワンスタジアムのEゲート前広場に設置の「アルビレックス新潟後援会テント」にてチケットとお引換え後にご入場、ご観戦となります。

■あて先 〒950-0954 新潟市中央区美咲町2-1-10

アルビレックス新潟後援会「試合観戦ご招待」係

■問い合わせ アルビレックス新潟後援会 村山 ☎025-282-0011

クラブの最新情報は『アルビレックス新潟携帯サイト』をご覧ください。

クラブの最新情報はこちら→



戸籍の窓

こせきのまど

8/26~9/25届出分、
敬称略

赤ちゃん誕生

- | | |
|-----|------------------------------|
| 本田上 | 岩見ありさ (万培・美幸) |
| 湯川 | 中村 帆希 ^{ほまれ} (大志・夕季) |
| 羽生田 | 佐藤 晃大 ^{こうた} (博亮・智美) |

おくやみ

- | | |
|-----|------------|
| 上横場 | 山本サチ子 (78) |
| 本田上 | 皆木 キシ (87) |
| 山田 | 乾 セキ (96) |
| 本田上 | 乾 京 (83) |
| 四ツ合 | 藤田 清治 (81) |
| 後藤 | 野口 榮松 (77) |
| 下吉田 | 小林タマノ (87) |
| 原ヶ崎 | 西方菟次郎 (86) |
| 川船河 | 本多 修夫 (82) |
| 保明嶋 | 稲垣 ミツ (84) |
| 坂田 | 笹川 正廣 (64) |
| 本田上 | 山吉 祐子 (59) |
| 中店 | 吉田 ユキ (90) |

※掲載希望の有無を役場町民課(総合受付)へお申し出ください。

第45回 役場ロビーコンサート

- ◇日時 10月25日(金) 午後0時20分~
- ◇会場 役場1階ロビー ※入場無料
- ◇内容 ソプラノ独唱 長井真利枝(燕市)
- ◆問い合わせ：
田上町音楽を楽しむ会 高野 ☎57-6041

田上いずみルーテル幼稚園 作品展

- ◇日時 11月3日(日・祝)
午前10時~午後2時
- ◇会場 田上いずみルーテル幼稚園
- ◇内容 園児作品展・保護者作品展
バザー・不要品販売
未就児対象体験コーナーなど
- ◆問い合わせ：
田上いずみルーテル幼稚園 ☎57-2723
またはホームページをご覧ください。
<http://www.ginzado.ne.jp/~tagami-lutheran/>

第7回 商工フェア実施

- ◇日時 11月10日(日) 午前9時30分~午後3時
- ◇会場 小須戸地区ふれあい会館
- ◇内容 商品・作品・技術の展示、
実演および販売
※入場無料
- 町内企業、お店も出店しますので、ぜひお越しください。
- ◆問い合わせ：商工フェア実行委員会
(新津民主商工会内) ☎0250-23-1353

田上いずみ(石碑)

- ◆塔
有縁無縁三界萬霊塔
- ◆塔の場所
羽生田の定福寺の墓地
- ◆塔の大きさ
250cm×30cm



定福寺の墓地の入り口に多くの小さい地蔵様に囲まれて笠付きの大きな石塔があります。正面の大きな文字は最初の文字は読めませんが、次は有縁無縁三界萬霊塔と彫ってあります。最初の文字は同じような文字です。その文字の左右に小さい地蔵様が三本縦に並び左右で計6体です。やや彫りが崩れているが、少しずつ違った形の地蔵様です。

塔の側面には、元禄十年 願主若衆 丑八月廿八日奉建立行介戊。元禄十年は1697年です。今から316年前です。若衆とあるので、青年会のような組織の人達が建てたようです。

有縁無縁三界萬霊塔は、人間は勿論生きとし生けるものすべての生物の靈魂の供養塔として建てたものです。六体の地蔵様は六道地蔵様です。六体とも少しずつ違ったお姿です。

生あるものは死後、地獄、餓鬼、畜生、修羅、人間、天の六道を生きかわり、死にかわり輪廻するといわれています。今度、生まれてくる時は天国か地獄か、また畜生か。この時苦楽を共にし温かく見守ってくださいるのが六道地蔵だといわれています。

今生において悪を積み重ねればエンマによって罪を裁かれ最悪の場合は地獄の判決が降ろされます。その苦から救い上げるのも地蔵様です。また罪を裁くエンマも実は、お地蔵さんの慈悲心の変身した姿であると、いわれています。

いろいろの説があるが、六道地蔵様はそれぞれの、役目によって名前があります。

- 一、地獄、大定智非地蔵、左手宝朱、右手錫杖
- 二、餓鬼、大徳清浄地蔵、左手宝朱、右手与願印
- 三、畜生、大光明地蔵、左手宝朱、右手如意
- 四、修羅、清浄無垢地蔵、左手宝朱、右手篋(経箱)
- 五、人道、大清浄地蔵、左手宝朱、右手施無畏印
- 六、天道、大堅固地蔵、左手宝朱、右手経冊(経の本)

定福寺の住職様より指導いただきました。

投稿：吉沢和平(上野)



交通安全フェスタ

9月29日、田上自動車学校で交通安全フェスタが開催されました。白バイによるデモ走行や、警察による交通安全のための講話や消防と連携した救助活動の実演が行われました。交通事故の実態を理解し、交通安全を心掛けるよい機会となりました。

■投稿記事あて先 / 〒959-1503 田上町大字原ヶ崎新田3070番地
田上町役場総務課 ☎57-6222
メールアドレス t2222@town.tagami.niigata.jp

食生活改善推進員のおすすめ料理

田上の旬の食材で

「にんじん料理を楽しもう!!」

今回は、上野地区食推のおすすめ「にんじんしゃぶしゃぶ」を紹介します。具材のりぼん状のにんじんは包丁を使わずに皮むき器（ピーラー）で手早く出来る切り方です。また、この切り方であれば、サラダや和え物など、いろいろな料理に使えます。火の通りが早く、柔らかい薄切り肉とたっぷりの野菜を入れた鍋料理を家族で楽しみましょう。



田上レンジャー
(田上町食育推進キャラクター)

（ にんじんしゃぶしゃぶ ）



★にんじんしゃぶしゃぶ

- 材料 (6人分)**
- にんじん…大3本(600g)
 - ほうれん草…3束(600g) 豚肉しゃぶしゃぶ用…500g
 - えのき…大2袋 しいたけ…8枚
 - だし { 水…1L だし昆布…10cm位 酒…大さじ3
 - { にんにく…3片(つぶす) 生姜…1かけ(スライス)
 - たれ { レモン汁…適量 醤油…適量 だし…適量

- 作り方**
- ①にんじんはピーラーでひき、リボンのような薄切りにして色よく下茹でにする。
 - ②ほうれん草は下茹でし、2つに切る。
 - ③えのきは石づきをとり、手で小分けにする。しいたけも石づきをとる。
 - ④鍋に水と昆布、つぶしたにんにくとスライスした生姜を入れて火にかけ、煮立ったら酒を入れる。
 - ⑤材料を順に鍋に入れ、火を通す。たれにつけて食べる。

ポイント

- ・野菜を先に入れてから、後で肉を入れた方がよいようです。(アクが出るため)
- ・にんじんは下茹でせず、少し先に入れて煮てもよいです。
- ・大根(リボン状)、水菜、葱、レタスやなど旬の野菜を入れても美味しいです。
- ・たれや薬味はお好みでどうぞ。



【主菜・副菜】
にんじんしゃぶしゃぶ

【主食】
ごはん

【果物】
梨

毎月19日は
「食育の日」 子どもの頃から早寝・早起きを、朝ごはんをしっかりと食べましょう!
役場保健福祉課 ☎57-6112

町の人口 (9月30日現在)

↑ 世帯数 (前月比)	4,095	世帯	- 2
● 人口 (前月比)	12,621	人	- 6



町の木
サクラ



町の花
アジサイ

今月の納税

- ◆ 町県民税 3期
- ◆ 国民健康保険税 7期

※納税は便利な口座振替がおすすめです!

【担当のコーナー】 表紙の写真は、幼稚園の運動会の終了時に、保護者から各園児に金メダルを渡しているところです。一生懸命競技に取り組んだ園児たちに、お父さん、お母さんが「がんばったね」と声をかけ、子どもたちは満足そうでした。練習をがんばったかいがありましたね。

