



広報 たがみまち

みずな

第60回 田上町成人式

あなたと行政とをむすぶ“情報誌”

159名の新成人
おめでとう



2012
平成24年

4

No.509

空き屋情報バンクのスタート、観光PRの充実
第5次総合計画の推進と町民参加による協働のまちづくり

平成24年度 施政方針



自然にめぐまれた安全で安心な住みよいまちづくりをめざして

平成24年度当初予算が町議会3月定例会で可決されました。

佐藤町長は施政方針演説の中で、「平成24年度から平成33年度までの指針となる第5次総合計画を推進するため、町民参加による協働のまちづくりを進めます。」と決意を述べました。

施政方針と予算概要は次のとおりです。

自然と調和した 安全で快適な 暮らしの創造

◆土木関連事業

国道403号バイパス整備は、広域的な道路ネットワークを形成し、地域間経済・文化等の活発な交流を支え、活力ある町づくりを推進する重要な役割を果たすものです。また、救急医療における患者の搬送体制において「命の大動脈」としての必要不可欠なものでもあります。早期整備促進のための要望活動等の成果として、事業は積極的に進められています。今後は、町道本田上・横場線(本田上農免)から才歩川を越えて県道新潟・五泉・間瀬線までの早期供用開始にむけての要望強化や、新潟市への働きかけも引き続き強化していきます。

◆水害対策関連事業

山田川改修は、山田地区の最終工事区間が予定されており、早期完成に向けて着々と進んでいます。また、信濃川の築堤工事の完了にともない、支川となる加茂川での堤防嵩上げ工事につきても当町側の右岸堤防も引き続き工事が行われる予定です。

◆消防・防災関連事業

消防団活動を行うにあたり、重要な資機材が老朽化しているため、機動性及び消防力の向上を図ることから、平成21年度より消防団積載車を軽積載車へ年次計画により更新を行っていきます。同じく、老朽化した消防ポンプの更新を今年度より行い、さらなる消防力の向上を図ります。また、地域の安全・安心の確保という観点において、自主防災組織の育成を図るために結成された「田上町自主防災組織連絡協議会」を中心に、研修会・視察研修・情報交換等の活動を充実させます。

◆その他町内事業

町単独事業では、町民生活に支障をきたすと思われる生活関連道路の整備や維持補修、小河川の改良等、継続中の工事を中心に実施します。
ソフト面では、人口減少緩和対策のため、本年度より新たに住環境の整備促進に関連した新婚世帯家賃支援事業、空き屋情報バンク、その他国土調査事業、都市計画関連事業の各施策を実施します。

健康でやすらかな

暮らしの創造

◆福祉・健康づくり事業

健康やかに長生きできるとともに、高齢者や障がい者の誰もが住み慣れた地域で安心して自立した生活を送ることができるよう、社会福祉協議会、民生委員など関連機関とのネットワークを活用し、地域全体で支える基盤づくりを目指します。

高齢者福祉では、敬老会の地区開催の支援、弁当の配達サービスなど高齢者の見守り活動の充実を図ります。

障がい者福祉では、生活介護や就労継続支援を行う「障がい者支援センター」を社会福祉協議会から直接事業経営してもらい、障害福祉サービスの質の向上を図ります。

健康づくりでは、保健師の増員、子宮頸がん等ワクチン接種の無料化を継続して実施や食生活改善推進委員の育成支援を含めた食育を通じた健康づくりを進めます。

町民がいつまでも健康でいきいきと暮らせるよう、総合保健福祉センターを拠点として、各種健診の実施や機能訓練、訪問

指導のほか、介護予防、認知症予防教室などを行います。

豊かな生きがい

満ちた暮らしの創造

◆教育事業

町が掲げる「田上の12か年教育」の理念である「田上の子どもは田上で育てる」を効果的に推進するため、子育て支援体制の充実と、園児や児童の教育環境を整備します。

竹の友幼稚園で園児の遊びや集団生活を通して自立心を養い、好奇心と遊ぶ意欲を育てる教育を実践しながら「0歳から2歳までの園児には保育」を中心に「3歳から5歳の園児には幼児教育」を行い、幼少のアプローチプログラム、スタートカリキュラムの実践を通して小学校へのスムーズな移行を目指しています。

学校教育については「田上の12か年教育」を構築するとともに工夫改善を図り、「確かな学力」「豊かな心」「健康な身体」を持った子どもの育成、地域に信頼された開かれた学校づくりを目指します。

小学校に引き続き、中学校においても新学習指導要領が本格実施されます。小学校で、実施

してきた「算数や外国語活動」や中学校で取り組む「数学や英語」を中心に、田上町教育研究協議会等の協力を得ながら小中の連携を具体化しつつ、教育活動の評価や改善に努め、人的指導体制を継続します。

また、「食育」推進により、知・徳・体のバランスのとれた田上の子ども達の育成、社会性豊かな自立に向けた取り組みとして「キャリア教育」を「田上の12か年教育」に据えて推進しています。学校、家庭との連携により望ましい生活・学習週間の確立、定着を目指します。

◆生涯学習事業

生涯学習関係では、公民館や体育館などの活動拠点施設の整備を図り、町民ニーズの把握と生涯学習計画に基づき、事業を推進し満足度の高い明るく・豊かな人づくり・地域づくりを目指します。

社会教育では、各種教室・講座や青少年関係事業を開催していきます。また、社会教育団体の育成支援に努めます。体育スポーツ関係では、毎年開催している佐藤杯駅伝競走大会を始め、各種スポーツ大会を開催します。また、スポーツ人口の拡大を体

育団体と連携しながら進めます。

にぎわいと活力

あふれる暮らしの創造

◆農林業関連事業

「農地・水・環境保全向上対策事業」の補助事業は平成23年度で終了の予定でしたが、今後5年間継続して実施することになりました。また、戸別所得補償制度、農地の利用集積、担手の育成、新規就農者の育成、地産・地消の推進、農工商連携、林業関連等の事業推進を引き続き行い農林業の振興を図ります。

◆商工観光関連事業

景気悪化が深刻な中で、中小企業対策として、不況対策等緊急特別資金をはじめとした制度資金の貸付事業や保証料助成を継続実施し、商工業の育成や振興を図っていきます。

湯つ多里館はオープン以来11年が経過し、修繕箇所調査を実施しました。今年度に入りリニューアルの実施設計を行い、平成25年度に施設の改修工事を行う予定です。

観光関連事業は、町の観光をもっと町内外にPRするために、テレビCMを週1回放送します。このCMは30秒の枠で、前半15

秒を町の観光PR部分、後半をスポンサー枠として構成しました。テレビCMを実施することで、大勢の方に田上町を知ってもらいたいと思います。

本田上工業団地の関係では、未造成部分の造成工事を行い、プロジェクトチームで企業誘致を検討するとともに、PR活動を行い、販売促進に努めます。

創意とぎすぎすが支える 魅力ある暮らしの創造

◆総務関連事業

平成24年度を初年度とする田上町の最上位計画である「第5次総合計画」を策定しました。本計画は、町民アンケートの結果、町民の72パーセントがどちらかと言えば「住みよい町」と考えていますので、「第4次総合計画」の内容を基本的には踏襲し、実現可能な事業の実施と「満足度の高いまちづくり」を推進します。

電算関係では、システムにかかる経費の削減と、職員がより使いやすいシステムにすることで業務効率を上げるため、システムの更新を行います。

また、旧保育所跡地など未利用地は自主財源の確保から、それらの売却を引き続き行います。

平成24年度一般会計予算

42億700万円

平成24年度の一般会計当初予算額は42億700万円で、前年度に比べ1億6,000万円(-3.7%)の減、特別会計当初予算総額は37億8,738万2千円で前年度に比べ3億2,263万3千円(9.3%)の増となりました。

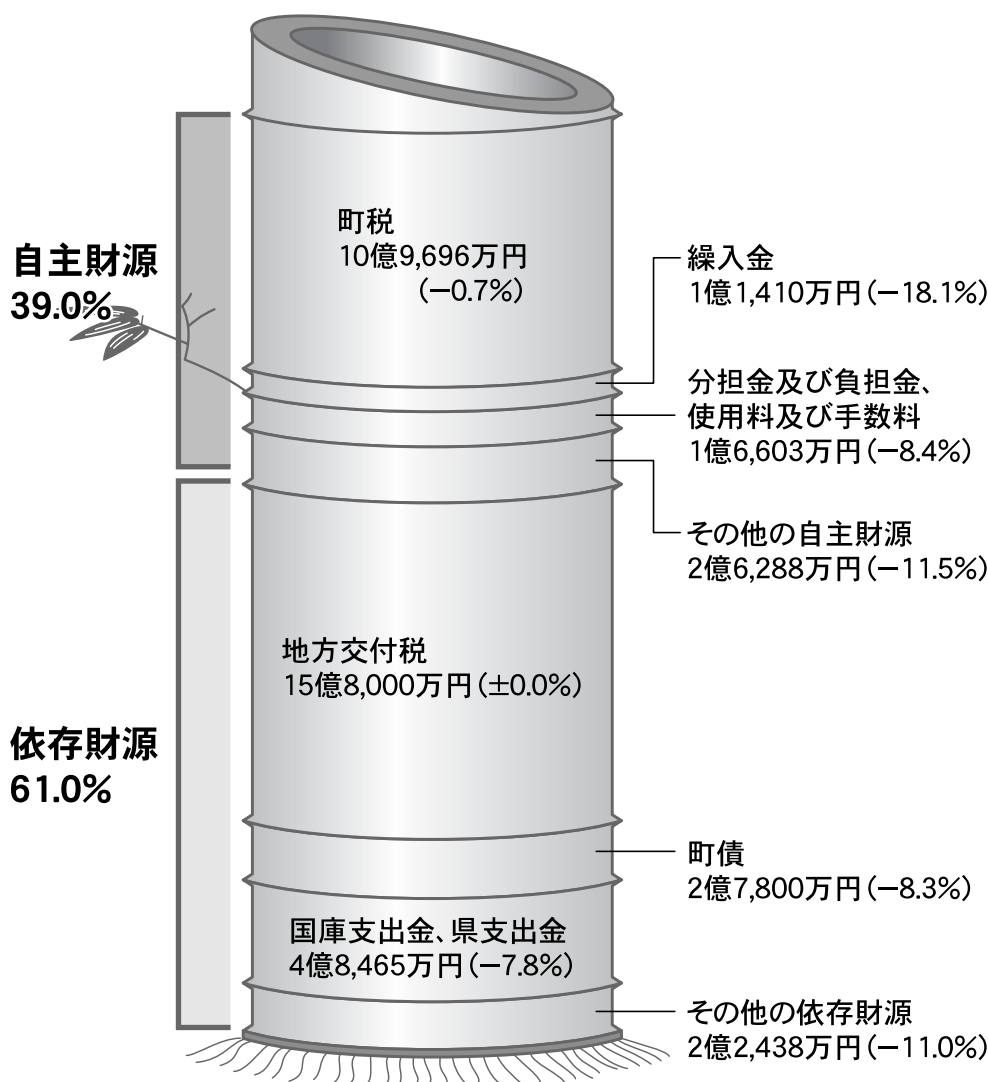

歳入

【町税の内訳】

町民税	4億5,794万円
固定資産税	5億494万円
軽自動車税	2,961万円
町たばこ税	6,500万円
入湯税	3,947万円

【その他の自主財源の内訳】

財産収入	185万円
繰越金	5,000万円
諸収入	2億1,102万円

【その他の依存財源の内訳】

地方譲与税	7,900万円
利子割交付金	400万円
配当割交付金	100万円
株式等譲渡所得割交付金	50万円
地方消費税交付金	1億円
ゴルフ場利用税交付金	2,000万円
自動車取得税交付金	1,400万円
地方特例交付金	400万円
交通安全対策特別交付金	188万円

歳入合計
42億700万円

歳出

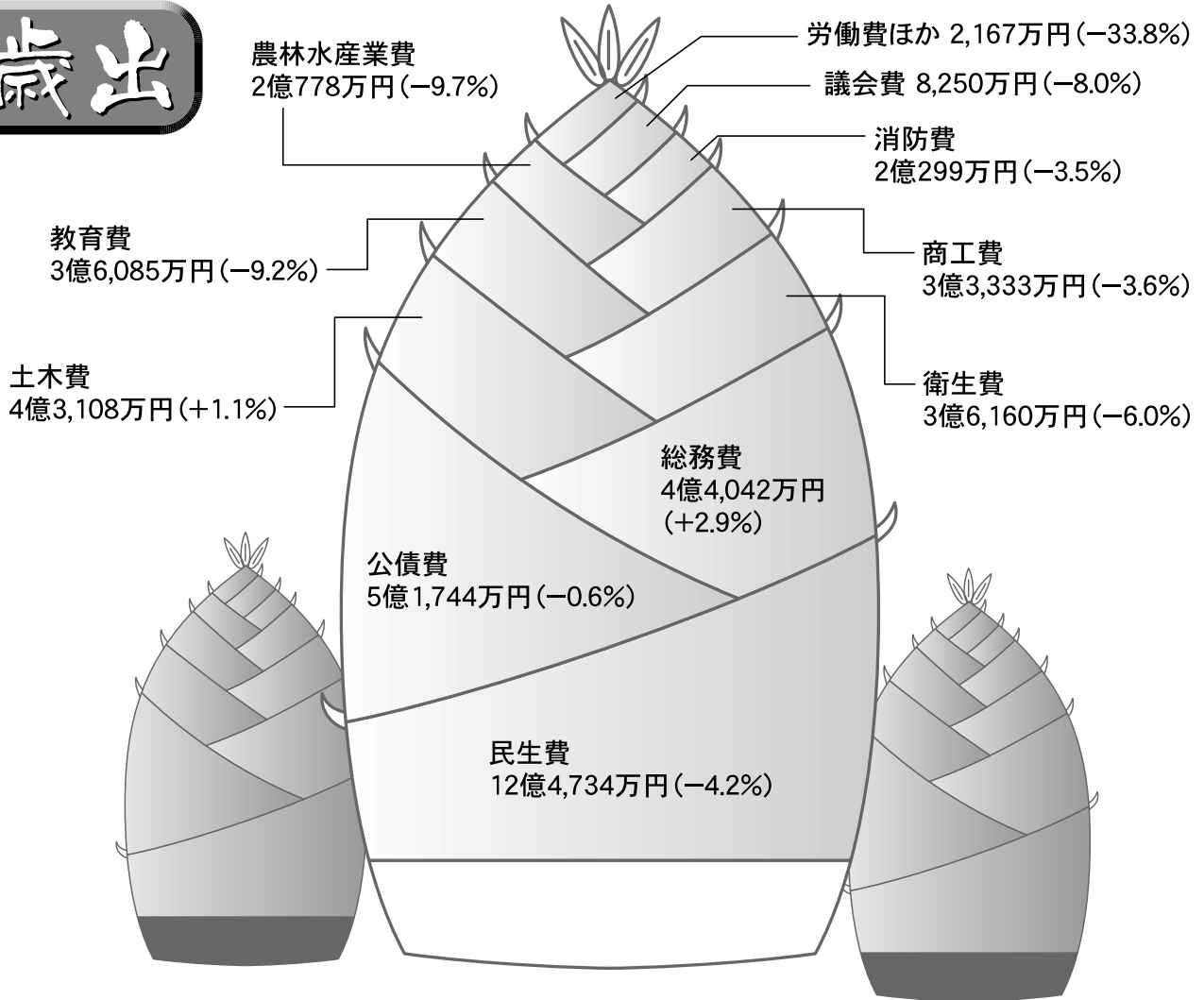

歳出合計

42億700万円

- 万円未満の数字は整理しています。
- ()内は対前年度比です。

教育費
28,141円

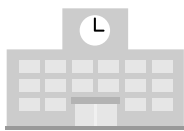

土木費
33,618円



総務費
34,346円



公債費
40,352円



民生費
97,274円



町民1人あたりに使われるお金
約**328,083円**
平成24年3月31日現在
人口**12,823人**

労働費ほか
1,690円



議会費
6,434円



消防費
15,830円

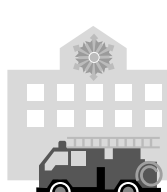

農林水産業費
16,204円



商工費
25,995円

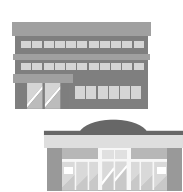

衛生費
28,199円





**平成24年
第2回
田上町議会定例会
平成24年度予算を可決**

3月2日、第2回町議会定例会が招集され、22日までの会期で開催されました。提案した議案は条例の一部改正・廃止、補正予算、平成24年度の一般会計・特別会計予算など合計35議案で、所管の常任委員会及び予算審査特別委員会に付託審議され、いずれも原案どおり可決されました。

**田上町教育委員会
委員の任命**

▽須田朝子氏の新任が同意されました。(任期は4年)

**条例の
一部改正・廃止**

- ▽田上町税条例の一部改正
- ▽地方税法の一部改正に伴い、田上町税条例の一部を改正しました。主な内容としては、法人税の実効税率の引き下げや東日本大震災に係わる雑損控除額等の特例に係わる規定の改正です。
- ▽田上町使用料条例の一部改正
- ▽住民の体育活動等の場所として田上中学校武道場を開放施設に追加し、使用料を定めました。また、同施設の空調設備の使用料を定めました。
- ▽田上町介護保険条例の一部改正
- ▽平成24年度から26年度までの3年間の介護保険料を現行の基準年額4万7600円を5万7600円に改定しました。
- ▽田上町道路占用料徴収条例の一部改正

▽国の道路占用料が改定されたことに伴い、当町の道路占用料についても国に準拠して改定しました。

- ▽田上町入湯税条例の一部改正
- ▽学校行事等における入湯税の課税免除規定を設けました。
- ▽田上町立保育所条例の一部改正
- ▽保育所運営全般の効率化と資質向上を図るため、保育所職員に、新たに「事務長」職を設けました。
- ▽田上町公民館条例の一部改正
- ▽社会教育法の一部改正に伴い、公民館運営審議会を廃止しました。
- ▽田上町総合保健福祉センター設置条例の一部改正
- ▽同施設内に設置してある、「田上町在宅知的障害者等デイサービスセンター」を、「田上町障がい者支援センター」の名称に改めました。
- ▽特別職の職員で非常勤のもの報酬及び費用弁償に関する条例の一部改正
- ▽公民館運営審議会を廃することに伴い、報酬及び費用弁償に係わる項を削除しました。
- ▽佐藤杯駅伝基金条例の廃止
- ▽昭和60年に指定寄附として佐藤秀三郎氏ご遺族様から100万円をご寄附いただいたものを、佐藤杯争奪駅伝大会の運営費に充てていましたが、基金残高がなくなりましたが、同条例を廃止しました。今後は一般財源やスポーツ振興基金で運営します。
- ▽田上町児童遊園設置条例の廃止
- ▽田上町児童遊園施設整備費補助条例の廃止
- ▽児童厚生員が常駐、もしくは定期的に巡回するような体制が整っていない場合、児童福祉法に基づく児童遊園として扱うことができないため、地区公園として移管しました。なお、移管に伴い、条例を廃止しました。
- ▽第5次田上町総合計画基本構想及び前期基本計画を定めることについて
- ▽平成23年2月より行ってきた策定過程を経て、総合計画審議会より答申をいただいたので、地方自治法第96条第2項の規定による議会の議決すべき事件を定める条例に基づき提案しました。
- ▽田上町障がい者支援センターの指定管理者の指定

▼田上町デイサービスセンターの指定管理者の指定

▽住民福祉サービスの向上の観点から社会福祉法人田上町社会福祉協議会を両施設の指定管理者として指定しました。

専決処分

▼平成23年度田上町一般会計補

正予算(第8号)

▽歳入歳出とも6240万4千円を追加し、総額を47億3193万4千円としました。

【主な内容】

大雪に伴う、町道全路線の除雪並びに排雪に早期に対応するため、やむなく専決処分としました。

補正予算

▼平成23年度田上町一般会計補

正予算(第9号)

▽歳入歳出とも1億4864万3千円を減額し、総額を45億8329万1千円としました。

【主な内容】

歳入では、町民税において、個人所得の落ち込みが当初見込みより少なく、法人税においても一部で業績の回復が見込まれ

ることによる増額などそれぞれの税収入、交付金などの増減整理。

歳出では、民生費において、介護予防サービス計画の実績に伴う委託料の減額、支給実績に伴う紙おむつ支給事業の減額などそれぞれの事業の確定による増減整理。

▼同年度田上町下水道事業特別会計補正予算(第2号)

▽歳入歳出とも1億9634万1千円を追加し、総額を6億3374万1千円としました。

▼同年度田上町集落排水事業特別会計補正予算(第1号)

▽歳入歳出とも2116万円を減額し、総額を7708万4千円としました。

▼同年度田上町国民健康保険特別会計補正予算(第2号)

▽歳入歳出とも364万1千円を追加し、総額を13億3142万7千円としました。

▼同年度田上町後期高齢者医療特別会計補正予算(第1号)

▽歳入歳出とも90万1千円を減額し、総額を1億609万9千円としました。

▼同年度田上町訪問看護事業特別会計補正予算(第1号)

▽歳入歳出とも13万6千円を追加し、総額を3913万6千円としました。

▼同年度田上町介護保険特別会計補正予算(第3号)

▽歳入歳出とも802万3千円を追加し、総額を9億8900万4千円としました。

▼同年度田上町水道事業会計補正予算(第3号)

▽当初予算第3条に定めた収益的収入の水道事業収益の予定額を360万円減額し、2億5934万7千円とするものと、収益的支出の水道事業費用の予定額を175万1千円追加し、2億4541万4千円としました。

また、当初予算第4条に定めた資本的収入の予定額を4601万9千円減額し、1億2150万円とするものと、資本的支出の予定額を2312万円減額し2億8955万2千円とする補正です。

新年度予算

▼平成24年度田上町一般会計予算及び特別会計予算

▽いずれも原案どおり可決されました。(一般会計は455

ページ参照)

規約の変更

▼新潟県中越福祉事務組合の共同処理する事務の変更及び規約の変更

▽障害者自立支援法及び児童福祉法の改正により、障害児の入所施設や相談支援事業等がそれぞれ再編されることに伴い、同組合が共同処理する現

在の事務及び規約においても変更する必要が生じたため、それぞれ変更しました。

契約

▼田上中学校体育館屋根改修等大規模工事(建築)請負契約
▽入札の結果、堀内・平成特定共同企業体と税込み5729万1150円で契約しました。

特別会計

37億8,738万2千円

内 訳	予 算 額(前年度比)	
下水道事業特別会計	6億2,100万円 (+42.9%)	
集落排水事業特別会計	7,310万円 (-7.7%)	
国民健康保険特別会計	12億8,500万円 (-2.8%)	
後期高齢者医療特別会計	1億900万円 (+1.9%)	
訪問看護事業特別会計	4,050万円 (+3.8%)	
介護保険特別会計	10億3,300万円 (+10.9%)	
水道事業特別会計	収益的支出	2億4,271万6千円 (+1.7%)
	資本的支出	3億8,306万6千円 (+22.5%)

田上町は定住人口の増加・地域経済の活性化を図り、若年層の町内定住を促進し活力あるまちづくりを目的とし、

- ☆田上町内の民間賃貸住宅等に入居する新婚世帯へ補助金を交付します。
- ☆新築住宅に対する固定資産税を減免します。
- ☆町内の空き家・空き地を有効活用するため「空き家情報バンク」を開設します。

新婚世帯家賃支援事業

補助対象(補助対象要件)

- ・平成24年4月1日以降に婚姻届を提出した世帯
- ・賃貸借契約により町内の民間賃貸住宅に入居し、町内に住民登録する世帯
- ・申請時において、町税等を滞納していない世帯
- ・公的制度の家賃助成を受けていない世帯
- ・夫婦の満年齢の合計が100歳未満

補助金の内容

- ・家賃月額に対し10,000円とします。
- ・補助金は年3回に分けて交付します。

受付・交付期間

- ・補助金受付期間は平成24年4月1日～平成27年3月31日までとします。
- ・補助金交付期間は3ヵ年(36ヶ月)を限度とします。

その他

- ・申請書類等は町のホームページからでも取得できます。



お問い合わせ：役場 地域整備課
施設整備係 ☎57-6223

新築住宅固定資産税減免制度

現行の新築軽減制度に加え、一定の要件に該当する新築住宅に対し町独自の減免制度をはじめます。

《減免を受けることができる住宅》

- ・平成24年1月2日から平成27年1月1日までに町内に新築され、自らの居住の用に供し、不動産登記法に基づき登記されている住宅
- ・現行の新築軽減制度の要件に該当する住宅（共同住宅や貸家は除きます）

町外にお住まいの方で、お知り合いの方がおられましたら、

「新しい生活を田上町で！」
今年度より新規事業スタート

《減免の該当となる期間及び減免額》

- ・ 期間…現行の新築軽減制度（3年又は5年）と同じ
- ・ 減免額…平成25年度以降の課税で当該住宅の税額の1/2（面積要件があるため、1/2とならない場合があります）

《減免を受けることができる対象者》

- ・ 住宅の所有者であり、当該住宅の所在地に住所を有していること
- ・ 住宅の所有者及びその世帯全員に町税等の滞納がないこと

《減免を受けるための手続き》

- ・ 減免申請は減免の該当となる初年度に、減免申請書を提出して下さい。（2年目以降の申請は不要です）

お問い合わせ：役場 町民課
税務係 ☎57-6115

空き家情報バンク

空き家・空き地登録物件を募集します

この制度は町内にある空き家の所有者で、賃貸・売却を希望する方が町に物件を登録し、ホームページ上でその物件を移住希望者に情報公開するものです。公開される情報は、「所在地」・「面積」・「構造」「設備」等で、物件の周辺図や外観も確認できます。

また、その情報を見た移住希望者がさらに詳細な情報を利用するための登録を行っていただき、交渉や契約は当事者間で行ってもらうこととなります。

町内で空き家・空き地をお持ちの方で、情報提供にご協力いただける方は是非、ご連絡をお願いします。



是非、ご紹介くださいますようお願いいたします。

田上町空き家バンク 手続きの流れ

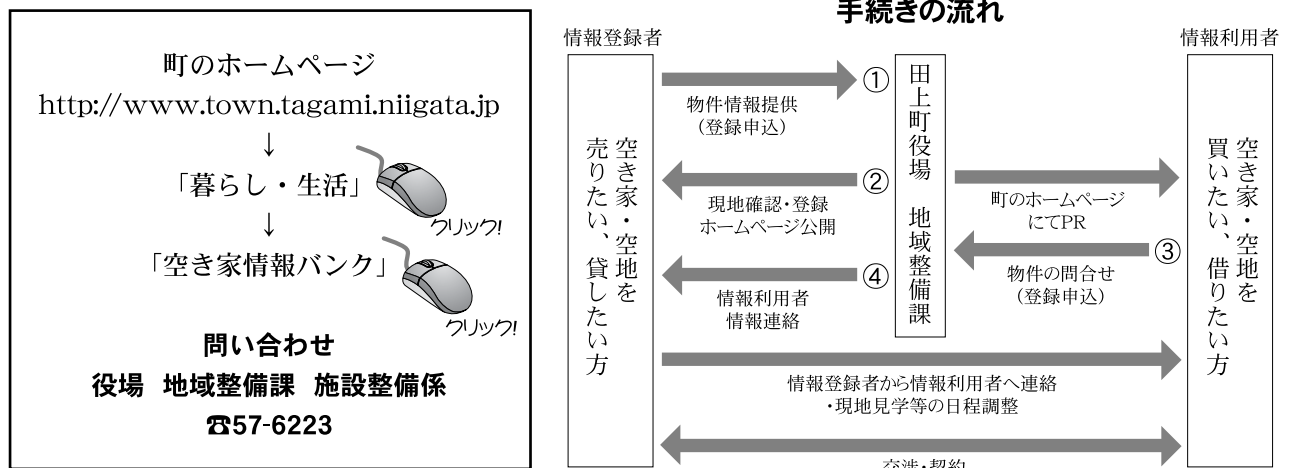

🌀「第5次田上町総合計画」を策定しました!

☆前期基本計画期間：平成24年度～平成28年度☆

【まちづくりの理念】
みんなでつくる
暮らしの満足度の高いまち

【まちづくりのテーマ】
やさしさと豊かさで
キラリと輝くまち田上

総合計画とは、まちづくりの最上位に位置づけられる計画で、まちづくりの各分野を包括する総合的な計画です。

第4次計画の評価を行ったほか、昨年6月に実施した「町民アンケート」の結果を基に、議会のご意見や総合計画審議会の答申などを踏まえ、この度『第5次総合計画基本構想・前期基本計画』を議会の議決を経て策定いたしました。

その概要等につきましては、後日ダイジェスト版を作成し全戸に配布いたしますし、またホームページにも掲載しておりますので是非ご覧ください。

これからもまちづくりについて、町民の皆さんからの沢山のご意見・ご提案をお待ちしております。また、生涯学習行政出前講座の一つとして地域にも出向きますので、いつでも一声おかけください。

ご意見・ご提案・問い合わせは下記まで

総務課 企画財政係 TEL：0256-57-6222 FAX：0256-57-3112

E-mail：t2222@town.tagami.niigata.jp

木造住宅の耐震診断・改修工事費の一部を補助します

地震による木造住宅の被害を軽減するため、旧耐震基準（昭和56年5月31日以前）により建設された木造住宅の耐震診断を希望される方へ、診断料の一部を補助いたします。また、耐震診断を受けられた方で、耐震基準に適合しない住宅の方は改修費も一部補助をいたします。（診断・改修ともに予算の範囲内によります。）補助を受けるためには事前に町への補助金交付申請が必要になります。

補助対象となる建築物と申請者

- ・町内に所在する個人所有の一般木造住宅（共用住宅含む）
- ・昭和56年5月31日以前に建築されたもの
- ・町税を完納していること

受付期間・補助額・予定件数

受付は先着順となります。

区分	受付期間	補助金の額	予定件数	H23年度実績
耐震診断	4/20～10/31	上限 8万円（個人負担おおむね1万円） ※診断状態、建築面積によって個人負担額が増す場合があります。	10件	7件
耐震改修 （耐震診断を受けられた方）	5/21～11/30 （工事完了は平成25年の1/20まで）	上限65万円（設計費等含む） ※もしくは耐震改修に要した費用の1/3の額。	5件	0件

町のホームページでもご覧いただけます。

問い合わせ先：役場地域整備課 施設整備係 ☎57-6223

固定資産

「帳簿の縦覧」「課税台帳の閲覧」ができます

平成24年度の固定資産税を算定するもとなる土地と家屋の内容が記載された、「土地・家屋価格等縦覧帳簿」の縦覧と、「固定資産税課税台帳」の閲覧ができます。

固定資産価格等の縦覧

固定資産税を理解し、信頼していただくため、必要な情報を得る限り開示する制度です。

◇縦覧内容

- ・土地価格等縦覧帳簿（所在地番、地目、地積、価格を記載）
- ・家屋価格等縦覧帳簿（所在、家屋番号、種類、構造、床面積、価格を記載）

◇縦覧期間

5月1日（火）まで

午前8時30分～午後5時15分

（土日祝祭日を除く）

◇縦覧場所

役場町民課税務係（1階）

◇縦覧できる方

- ・資産の所有者とその同居親族
 - ・納税管理人、代理人
- ※課税されていない方は縦覧できません。

◇手数料

無料（縦覧帳簿のコピー不可）

◇縦覧に必要なもの

- ・印かん
- ・代理人の場合は、所有者の委任状
- ・運転免許証など、窓口に来た方が本人であることを確認できるもの

固定資産課税台帳の閲覧

納税義務者の方は自分の資産、賃借人等の方は使用または収益の対象となる部分について、固定資産課税台帳に記載された課税内容を確認することができます。制度です。

◇閲覧内容

固定資産課税台帳

◇閲覧期間（通年）

午前8時30分～午後5時15分

（土日祝祭日を除く）

◇閲覧場所

役場町民課税務係（1階）

◇閲覧できる方

- ・資産の所有者とその同居親族
- ・納税管理人、代理人
- ・借地人、借家人

◇手数料

1枚につき300円

※5月1日までは無料。

◇閲覧に必要なもの

- ・印かん
- ・代理人の場合は、所有者の委任状
- ・借地人、借家人の場合は、賃貸借契約書等
- ・運転免許証など、窓口に来た方が本人であることを確認できるもの

固定資産の証明書・

公簿閲覧の申請について

固定資産に関する証明書は、使用目的によって交付する証明書が異なります。申請する際は、どの証明書が必要なのかを明示していただくと大変助かりますので、ご協力をお願いします。

また、公簿閲覧には、固定資産課税台帳のほかに更正図があります。更正図の閲覧申請をする際は、必要な場所の地番を示していただくようお願いいたします。

申請できる方や申請に必要なものについては次のとおりです。

●申請できる方

- ・資産の所有者と同居親族
- ・相続人
- ・代理人
- ・更正図はどなたでも申請できます。（委任状不要）

●申請に必要なもの

- ・印かん
- ・代理人の場合は、所有者の委任状
- ・別世帯や町外在住者の方で家族の分を申請する場合は、所有者の委任状
- ・運転免許証など、窓口に来た方が本人であることを確認できるもの

※相続人の方は、被相続人との関係を住民票や戸籍謄本などで確認する必要があります。

問い合わせ

役場町民課税務係

☎ 57-6115

田上町暴力団排除条例が制定されました

施行 平成24年4月1日～

新潟県では、平成23年8月1日から新潟県暴力団排除条例が施行され、さらに、この取り組みを実効あるものとするため、田上町としても「田上町暴力団排除条例」を制定しました。

「田上町暴力団排除条例」は、町、警察、町民等が一体となって暴力団を排除し、安全で平穏な町民生活を確保することを目的としています。

田上町暴力団排除条例の主な内容

町の責務

町は、県や関係団体と連携し、暴力団排除に関する施策を推進するとともに、暴力団排除に関する情報を県に提供します。

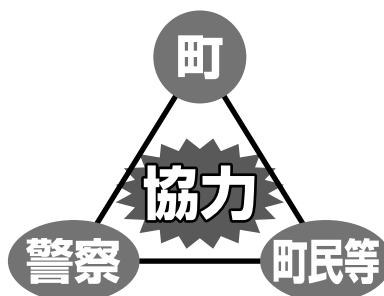

町民等の責務

町民及び事業者は、町が実施する暴力団排除に関する施策に協力するとともに、暴力団排除に関する情報を町、警察署等に提供するよう努めます。



町の事務及び事業における措置

暴力団員又は暴力団と密接な関係にある者を町が実施する入札に参加させないなど、町の公共事務、公共工事から排除します。

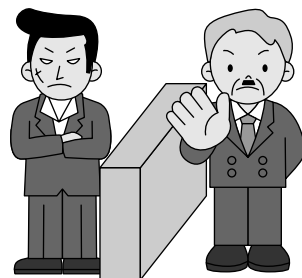

町民等に対する支援

町は、町民及び事業者が暴力団排除活動に取り組むことができるよう、情報の提供等の支援を行います。

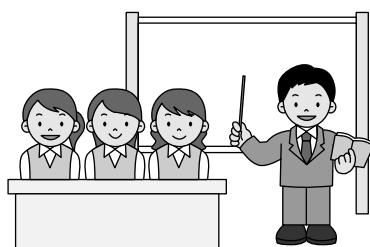

利益の供与等の禁止

町民及び事業者は、暴力団員等に対して財産上の利益を供与してはいけません。



青少年に対する指導等

青少年が、暴力団に加入せず、暴力団による被害を受けないように指導等を行います。

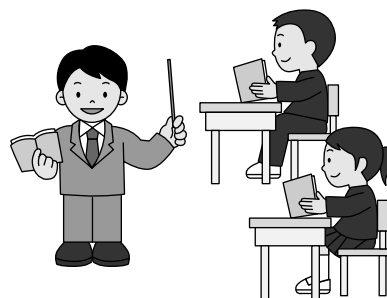

問い合わせ：役場総務課 ☎57-6222

護摩堂山開き

日程 **4月29日(昭和の日)**

会場 **護摩堂ふれあい広場**

登山シーズンの開幕に合わせ、一年間の山の安全を祈願します。

当日は、山の名前に由来する「護摩壇」を焚いて、
山伏が祈禱を行うほか、一般参加者によるご祈禱や田上町の特産物の販売、
郷土芸能の発表も実施します。

皆さんも一緒に新緑の山開きに参加しませんか？



平成24年度 山開きスケジュール(予定)

- 午前10時 山伏行列(登山口)
出店販売開始
- 午前10時30分 式典開始
山伏による修法開始
- 午前11時50分 たけの子汁無料サービス(200杯)
アトラクション
- 午後1時 終了



問い合わせ：役場産業振興課 ☎57-6225

成人式実行委員長へのインタビュー

3月20日、20歳の門出を祝う、田上町成人式が町民体育館で開催されました。田上の成人式は、新成人で構成する実行委員が主催しています。式典後の思い出スライドショーは、小中学生のころの写真が上映され、思い出話に花が咲いていました。



【委員長近藤さん】

【成人式実行委員長

近藤祐希さんインタビュー】

①成人になった今の気持ちは？

田上町で20年間暮らしてきて、成人式を迎えるまでであったという間だった気がします。今はまだ学生なので大人になった実感はあまりないのですが、自分の行動に責任を持ち、社会に貢献できる存在になれるように頑張りたいと思います。

②今回の企画に込めた想いは？

成人を迎え、今まで以上に自分の将来や夢について考えるようになりました。そこで今回の企画のテーマを「夢」としました。今の時代、自分の夢を叶えることは容易なことではありませんが、新成人一人ひとりが自分の夢に向かって努力する、すてきな大人になって欲しいと思って企画しました。

③今の田上町についてひとことどうぞ！

自然が豊かで人も優しく、私は田上町が大好きです。しかし、大学の友達に地元を聞かれ、「田上町」と答えると「えっ、どこ？」と言われることが多いので、もっといろんな人に田上町について知って欲しいなと思います。



善意をありがとう

平成23年度子ども手当につきまして、1件ご寄附がありました。

寄附して頂きました234,000円は、次代の社会を担う子どもの健やかな育ちを支援するために使わせていただきます。ありがとうございました。

全国大会出場おめでとう

◆全国体操小学生大会

伊藤 駿さん(川船河)

◆平成23年度・第31回全国高等学校空手道選抜大会

小林 颯汰さん(原ヶ崎)



自主防災組織研修会

3月24日、新潟県と田上町の主催で、田上町自主防災リーダー研修会が開催されました。

防災ネットワークプランの井上浩一代表を招き、災害発生時の自主防災組織の必要性について、講演が行われました。町の事例発表として、本田上地区自主防災会渡辺勝衛本部長より平成23年度の取組みについて説明が行われました。

会場には、平成23年度の新潟県防災ポスターコンクールの受賞作品の展示や家具転落防止等の防災資機材が各種展示され、各地区参加者は参考にしていました。

みんなで考える 障がい者就労

障がい者理解のための保健福祉講座が開催されました。障がい者相談支援事業所の相談員と障がい者を雇用している企業の社長より障がい者の就労について講演してもらいました。障がい者の就労のためには、制度や仕組みはもちろん、家族、企業、地域など様々な人の理解や支援が大切であることが再認識できた講演会でした。



INFORMATION
お知らせ

田上町役場
☎57-6222
(代表電話)

■各課直通電話です。

- 総務課 ☎57-6222
- 地域整備課 ☎57-6223
- 産業振興課 ☎57-6225
- 農業委員会 ☎57-6226
- 町民課 ☎57-6115
- 保健福祉課 ☎57-6112
- 教育委員会 ☎57-6114
- 会計課 ☎57-6116
- 議会事務局 ☎57-6300
- 田上町公民館 ☎57-3114

林野火災を防ごう!

春の行楽シーズンの到来とともに屋外での活動が増えてきます。この時期は降水量が少なく、空気が乾燥して林野火災が発生しやすい気象条件になります。次の点に注意して林野火災を防ぎましょう。

- ▽枯れ草などのある火災の起こりやすい場所ではたき火をしない。
 - ▽強風、乾燥時にたき火をしない。
 - ▽たばこの吸い殻は必ず灰皿に捨てる。また、絶対に投げ捨てはしない。
- ▼問い合わせ
加茂地域消防署
☎52-1770

河川愛護モニターを募集

7月1日〜6月30日の1年間の期間で信濃川の流域を対象に河川愛護に関する情報や要望・意見などを寄せてもらうモニターです。

- ▽対象 信濃川流域に在住の20歳以上の方
 - ▽申込方法 ハガキかファックスで住所、氏名、年齢、電話番号を明記のうえ、応募用紙を請求してください。※請求期限は5月18日(金)必着
- ▼申込、問い合わせ
信濃川下流河川事務所
占用調査課
〒951-8153
新潟市中央区文京町14-13
☎025-266-7135
FAX 025-266-7103

町が管理している施設のAED設置状況

現在、町が管理している施設の11箇所に設置しています。

NO.	施設名	台数	設置年度
1	田上町総合保健福祉センター	1	平成17年度
2	羽生田小学校	1	平成20年度
3	田上小学校	1	平成20年度
4	田上中学校	1	平成20年度
5	康養園	1	平成20年度
6	ごまどう湯っ多里館	1	平成21年度
7	竹の友幼児園	1	平成21年度
8	田上町老人福祉センター	1	平成22年度
9	心起園	1	平成22年度
10	椿寿荘	1	平成22年度
11	田上町民体育館	1	平成23年度

平成24年度
(設置予定)
・・・田上町公民館

※AEDとは? AED(自動体外式除細動器)とは、「突然心臓が止まって倒れてしまった人」の心臓に電気ショックを与え、正常なリズムに戻すための医療機器です。操作方法を音声で教えてくれるため、簡単に使用することができます。

問い合わせ：役場総務課 ☎57-6222

有料広告

電気・水道・ガス工事、リフォーム等
なんでもお気軽にご相談ください♪
電気・上下水道給排水・ガス・浄化槽・IT・家電

(有)滝沢電気商会

田上町大字田上丙 1360 (湯田上)

☎57-2361 FAX57-5071

庭の手入れ・家事の手伝い・その他何でもご相談ください
生活サポートセンター
けあーず
あ!こんなとき!
お電話ください
たけのこたすけ
E-mail: care-s@goo.jp
田上町大字川船河1330-5 tel 0256-57-1055 fax 0256-57-1056

ホームヘルパー 生活援助・身体介護等いたします

有料広告

調理師試験のご案内

▽日時 7月19日(木)

午後1時～3時30分

▽受験願書提出期間

5月21日～5月28日

▽受験願書提出場所 管轄する

地域振興局健康福祉環境部

※詳しくは最寄りの保健所等に

お問い合わせください。

▽問い合わせ

県福祉保健部健康対策課

☎025-280-5934

野鳥を観察しよう

三条市大崎山で、鳥の生態を

観察してみませんか。

▽日時 5月20日(日)

午前7時30分～10時30分

▽会場 三条市大崎山

▽内容 早朝に鳥の観察を行っ

たのち、講師を交えての交流

会を開催。

▽申込方法 電話で県三条地域

振興局にお申し込みください。

※締切 5月7日(月)

▽問い合わせ

県三条地域振興局

健康福祉環境部

☎36-2234

放射線測定結果を公表します

■測定場所／羽生田小学校、田上小学校、田上中学校の各校庭、竹の友幼稚園、田上いずみルーテル幼稚園の各園庭、田上町役場の駐車場、主要地方道村松・田上線

■測定結果 (通常の範囲内でした)



測定日時	測定場所	天 候	測定結果(マイクロシーベルト)		
			通常の測定範囲内(0.016～0.16マイクロシーベルト)		
3月22日 9時00分～9時10分	田上いずみルーテル幼稚園	曇り	園庭	地上1m	0.068
			側溝	地上50cm	0.070
3月22日 9時15分～9時25分	田上小学校	曇り	園庭	地上10cm	0.072
			側溝	底面10cm	0.100
3月22日 9時30分～9時40分	竹の友幼稚園	曇り	校庭	地上1m	0.076
			側溝	地上50cm	0.076
3月22日 9時50分～10時00分	田上中学校	曇り	園庭	地上10cm	0.070
			側溝	底面10cm	0.100
3月22日 10時10分～10時20分	主要地方道村松・田上線 (羽生田ニュータウン付近)	曇り	園庭	地上1m	0.052
			側溝	地上50cm	0.050
3月22日 10時30分～10時40分	田上町役場	曇り	園庭	地上10cm	0.048
			側溝	底面10cm	0.070
3月22日 11時00分～11時15分	羽生田小学校	曇り	校庭	地上1m	0.086
			側溝	地上50cm	0.084
3月22日 9時00分～9時10分	田上いずみルーテル幼稚園	曇り	園庭	地上10cm	0.090
			側溝	底面10cm	0.080
3月22日 9時15分～9時25分	田上小学校	曇り	園庭	地上1m	0.078
			側溝	地上50cm	0.082
3月22日 9時30分～9時40分	竹の友幼稚園	曇り	道路	地上10cm	0.082
			側溝	底面10cm	0.080
3月22日 9時50分～10時00分	田上中学校	曇り	駐車場	地上1m	0.082
			側溝	地上50cm	0.082
3月22日 10時10分～10時20分	主要地方道村松・田上線 (羽生田ニュータウン付近)	曇り	道路	地上10cm	0.082
			側溝	底面10cm	0.080
3月22日 10時30分～10時40分	田上町役場	曇り	駐車場	地上1m	0.082
			側溝	地上50cm	0.082
3月22日 11時00分～11時15分	羽生田小学校	曇り	校庭	地上10cm	0.080
			側溝	底面10cm	0.080
3月22日 9時00分～9時10分	田上いずみルーテル幼稚園	曇り	園庭	地上1m	0.058
			側溝	地上50cm	0.066
3月22日 9時15分～9時25分	田上小学校	曇り	園庭	地上10cm	0.064
			側溝	底面10cm	0.090

問い合わせ：役場総務課 ☎57-6222

有料広告

蔵膳 御法要会員募集中!!

■入会金 3,000円 年会費無料!!

① 全店でご利用いただける
お食事券3,000円分プレゼント
※御法要毎に何枚でもプレゼント!!

② 御法要料理10%引!!
※お料理5,000円以上より

③ 引出物 5%引!! ※お店からの
ご注文の品に限りです。

④ サービス料無料!!

⑤ バス送迎無料!!



お料理コースの一例

お料理 6,500円コース
山形牛のステーキとずわい蟹の蒸し焼き他全13品
+1,500円(税込1,575円)で2時間飲み放題

お申し込み・お問い合わせ... ☎57-2075 (11:00～15:00、17:00～23:00)

英語で広がる未来

English 英会話教室

Wonderland
イングリッシュワンダーランド

毎週土曜に教室説明会開催中

AM9:30～10:30

お電話にてお申し込み下さい。

新潟の子どもたちが国際社会で通用する人材(グローバルシチズン)になるお手伝いをいたします。

☎0256-57-5696

GLOBAL CITIZEN 窪田さやか

田上町羽生田 131-1(羽生田接骨院様隣入居ビル2F)

有料広告

平成24年
4月から

65歳以上の方の 介護保険料が改定されました

平成12年にスタートした介護保険の保険料は3年ごとに見直しが行われます。

全国的に高齢化が進展するなか、田上町においても高齢者人口の増加にともない介護を必要とする方が年々増加しております。

このような状況に対応するため、65歳以上の方の平成24年度から26年度までの保険料が下表のとおり改定されましたので、ご理解とご協力をお願いします。

◆平成23年度の保険料額

段階	対象者	保険料額 (年額)
第1段階	・老齢福祉年金受給者で、世帯全員が町民税非課税の方 ・生活保護受給者	23,800円
第2段階	・世帯全員が町民税非課税で、本人の前年の課税年金収入額と合計所得金額の合計が80万円以下の方	23,800円
第3段階	・世帯全員が町民税非課税で、第2段階以外の方	35,700円
第4段階	・世帯内に町民税課税の方がいるが、本人は町民税非課税の方	47,600円
第5段階	・本人が町民税課税で、前年の合計所得金額が $\underline{200}$ 万円未満の方	59,500円
第6段階	・本人が町民税課税で、前年の合計所得金額が $\underline{200}$ 万円以上の方	71,400円

◆平成24～26年度の保険料額

対象者	保険料額 (年額)
・老齢福祉年金受給者で、世帯全員が町民税非課税の方 ・生活保護受給者	28,800円
・世帯全員が町民税非課税で、本人の前年の課税年金収入額と合計所得金額の合計が80万円以下の方	28,800円
・世帯全員が町民税非課税で、第2段階以外の方	43,200円
・世帯内に町民税課税の方がいるが、本人は町民税非課税の方	57,600円
・本人が町民税課税で、前年の合計所得金額が $\underline{190}$ 万円未満の方	72,000円
・本人が町民税課税で、前年の合計所得金額が $\underline{190}$ 万円以上の方	86,400円

(※) 国が定める第5段階と第6段階の区分基準所得額が200万円から190万円に改定されました。

問い合わせ：役場保健福祉課 福祉係 ☎57-6112

有料広告

給排水衛生工事・電気設備工事

一級電気工事施工管理技士事務所
一級管工事施工管理技士事務所

志田電気株

Tel 57-2068 Fax 57-2328

各種の喜ぶ場所
クリーニング **さんふれいす**
Sun Place

☎0120-75-4002

ふとん・じゅうたん・丸洗い
(有)早津インテリアセンター
田上町大字原ヶ崎
☎0120-57-2860

有料広告

田上中学校 同窓会長交代のお知らせ

田上中学校の同窓会長が24年4月1日をもって交代します。

前笹川俊一郎会長は昭和47年4月から40年間の長きに渡り3代会長として功績を上げました。平成9年の50周年では、町からはグランドピアノの寄贈、実行委員会としては校歌碑の建立や生徒会クラブ活動復興基金の設立、記念誌の発行等の事業に取り組みました。

新佐野恒雄会長は、平成8年度の田上中学校PTA会長として全県から450名が参加した県PTA家庭教育大会を実施しました。

これから、新佐野会長、児玉輝男新副会長、吉澤宏新会計監査が中心になり、平成29年度の創立70周年に向けて同窓会組織を再編制していきたいと思います。同窓生、町民の皆様のご協力をお願いします。



前笹川俊一郎会長



新佐野恒雄会長

問い合わせ：田上中学校同窓会事務局 ☎57-2039

〈田上町交流のまちづくり事業〉

筍掘り体験参加者募集

- 主催 あじさい塾
 - 開催日時 5月12日(土) ※小雨決行
受付8時30分～、イベント開始9時～
 - 会場 原ヶ崎運動公園(国道403号沿い、羽生田駅徒歩5分)
 - 定員 30組 応募者多数の場合は抽選
※当日の飛び入り参加はできません。
 - 参加費 大人1人500円
 - 申込締切 4月23日(月) 必着
 - 申込方法 往復ハガキによる申込。※1通の往復ハガキで3人まで申込可。
[往信のおモチ] 〒959-1503 南蒲原郡田上町大字原ヶ崎新田3070
田上町役場総務課内「あじさい塾筍掘り体験」係
[往信のウラ] ・自分の住所、氏名、年齢、電話番号
・一緒に参加する人の名前と年齢
[返信のおモチ] あて名(申込者の郵便番号・住所・氏名)
- 問い合わせ：あじさい塾 塾長・今井 ☎090-2236-4375
役場総務課 ☎57-6222

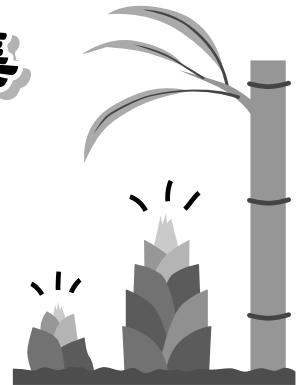

有料広告

有料広告募集中!!

1回 3,000円

(町外の方は5,000円)

- 申込み・問い合わせ
役場総務課企画財政係 ☎57-6222

吉田建装

田上町川船河甲1250・54
TEL.0256・53・3197



桜咲く春
塗り替えますしよ
外壁・屋根・気屋をどう
完全自社職人
責任施工!!
アットホームな施工対応!
下は基礎確認、分り易く
説明、御見積り致します。

有料広告

平成6年3月25日発行

田上町史(通史編・資料編)値下げしました!!

平成24年4月1日より販売価格を値下げしました。ぜひご購入ください。



▼価格 通史編・資料編 各2,000円
通史編・資料編セット 3,000円

▼田上町公民館にて販売中
(平日の午前8時30分から午後5時15分まで)

通史編〈目次〉

- 第1編 原始・古代・中世の田上郷
第2編 近世社会と田上の人々
第3編 近代田上の展開
第4編 現代社会と田上の発展
終章 田上町の誕生

資料編〈目次〉

- 第1章 古代・中世の田上とその周辺
第10章 戦後社会と田上 (資料解説付)

問合せ：田上町公民館 ☎57-3114

「女性ライム田上町」
会員募集

「女性ライム田上町」は女性農業者の会です。一緒に活動して下さる方を募集しています。

活動内容は、県内外の直売所などの視察研修・産業まつり参加・女性農業者研修会の主催などです。

興味を持たれた方は、下記までお問合せください。

◆問い合わせ
役場産業振興課
☎57-6225



平成25年度3月
新規学卒者の求人申込み
及び各種助成金の説明会

▽日時 5月17日(木)
午後1時30分～3時

▽会場
燕三条地場産業振興センター

▽内容

- ・新規学卒業者職業紹介状況
- ・求人申込手続き
- ・公正な採用選考
- ・各種助成金制度
- ・適正な労働条件
- ・男女雇用機会均等法

詳しくはお問い合わせください。

▼問い合わせ
ハローワーク三条学卒担当
☎36-2234

交通事故
被害者ホットライン

NAVVAは、自動車事故被害者のご家庭に対する「交通遺児等への育成資金貸付」及び「重度後遺障がい者への介護料支給」を行っています。

また、交通事故被害に遭われたお困りの時、相談先を紹介する「NAVVA交通事故被害者ホットライン」をご利用ください。

▽ホットライン ☎0570-00012234

▼問い合わせ
独立行政法人
自動車事故対策機構
☎025-283-1141

【田上町CM始まる!】

観光PRの一環で

湯田上温泉旅館協同組合と共同制作したスポットCMを放映します。

放映の日時：平成24年4月～平成25年3月の毎週土曜日

正午～午後1時(放送局：NST)

ご覧になった感想をぜひお寄せください。

田上町観光協会(役場産業振興課)

☎57-6225



椿寿荘イベントだより

4.15 ²⁰¹²日



立川志らら師匠と湯田上落語村の ゆかいな落語仲間の会

【出演】立川志らら(立川流二ツ目)・若木家志楽・湯たり亭さん助・
湯たり亭ブン弥・秋葉亭おたく・湯たり亭せん好 他

■開場/16:00 ■開演/16:30~18:00
■前売券/1,500円 ■当日券/1,800円(入館料込み)

午後七時より末富館にて
出演者と懇親会を開催!
(お一人様五千円・要予約)

4.30 ²⁰¹²月祝



相英会きざい津軽三味線 えいかい春風はるかぜのサさ

■開場/17:30 ■開演/18:00~20:00
■前売券/1,000円 ■当日券/1,300円(入館料込み)

唄に踊りに笑いあり!

5.3 ²⁰¹²木祝



新緑の名庭を
愛でながら
野点をどうぞ!

お茶会ちんじゆそう

【江戸千家のみなさん】細かい作法は必要ありませんので、お気軽にお越し下さい。

■時間/10:00~15:00 ■席料/700円(お茶・お菓子付き・入館料込み)

4.1 ²⁰¹²日
~6.30 ²⁰¹²土

【9月より再開予定】

椿寿荘恒例 名庭を眺めながら
くつろぎのひとときを

椿寿荘ランチ開店

■時間/11:00~14:00 ■料金/2,200円(入館料込み)
■限定/一日10人・前日までにご予約を



*写真の料理は一例です
*食後にコーヒーもどうぞ!(別途料金)

椿寿荘
豪農の館

チケット販売店/【田上】椿寿荘・けあ〜ず・金子薬局・石田屋商店・丸山オート・藤次郎【加茂】小池めがね・
ミュージックショップあべ・NIC加茂 木戸新聞店【新潟】伊勢丹5F トップトラベル新潟(デッキイ401内) 他

お問合せ/豪農の館 椿寿荘 0256・57・2040 ★椿寿荘のイベント案内はブログでチェック! →「椿寿荘便り」で【検索】

4月は新年度、出発の月です。昨年度は、3月11日の東日本大震災、福島第一原子力発電所の事故、7・29新潟福島豪雨と未曾有の災害の年でした。今年度は、災害のない安心で安全な一年であることをひたすら祈念しています。

町としては、「第5次田上町総合計画」が動き出しました。関係機関の代表や一般公募から選ばれた委員で「総合計画審議会」が結成され、庁内の策定委員会が策定した原案を審議していただきます。

この総合計画は、平成24年度から10年間の基本構想と5年間の前期基本計画からなっています。3月定例議会で議決され、4月1日からこの計画に基づいて、事業が実施されます。また、この計画を基に「生涯学習推進計画」、「田上町障がい者計画」、「田上町障がい福祉計画」も策定しました。今年度は、新しい計画で出発し、田上町の活性化に寄与するものと考えています。

4つの重点プロジェクト

第5次総合計画の目標である「やさしさと豊かさでキラリと輝くまち田上」を実現するために、重点プロジェクトを設け、各施策、事業に取り組んでいきます。(1)安全安心のまちづくりプロジ

町長室の窓から

やさしさと豊かさで キラリと輝くまち田上(その127)

新しい総合計画を策定、 出発の年に!

田上町長 佐藤 邦義

エクト

このプロジェクトは「暮らしがキラリ」と輝く施策です。

①地域ぐるみの防災体制の確立
各地区に自主防災組織を確立し、災害に対応すると同時に高齢者を地域ぐるみで見守る体制を確立します。田上町から孤独死は絶対に出不ないことを目指します。また、防災に対する町民意識の向上も目指します。

②国道403号バイパスの整備促進

403号バイパス整備促進に努力し、本田上工業団地の整備を推進し、企業誘致と若者の雇用を創出します。

③土地利用計画の策定と計画的な宅地供給

これまでの都市計画を見直し、

町外からの転入者促進事業の推進を実現するための宅地供給に努力します。

(2)いきいき健康なまちづくりプロジェクト

このプロジェクトは健康な生活が送れるように、笑顔のある町づくりの推進です。

①町民の健康づくり環境整備

②高齢者のいきいき生活環境整備

③生涯学習の拠点整備

このプロジェクトは町民の健康維持のために、予防に努力します。豊かな生涯が送れるように、既存施設の整備や(仮)生涯学習センター設置の準備をします。

(3)活力と交流のまちづくりプロジェクト

このプロジェクトは田上町の魅力を前面に押し出していくものです。

①地域資源を活かした雇用創出

②魅力ある観光の町づくり
農工商連携を推進し、田上町のブランド品の製造を研究し、PRを行っていきます。また、観光情報も発信し、田上町の交流人口の増加に努力します。

(4)町民がつくる協働のまちづくりプロジェクト
町の事業推進に町民が協働し、まちづくりを推進していくものです。

①地域主体のコミュニティ活動の推進

②町民参画による行政運営

③健全な財政運営

このプロジェクトは町民のみならずから町政に参画していただき、透明で効率的な行政運営を目指すものです。プロジェクトで身近に財政を考えてもらえるように、町民ニーズが反映できる運営をしていきます。

159名の新成人

〳整然とした

立派な成人式〳

3月20日は、第60回成人式でした。男子77名、女子82名の計159名が大人の仲間入りを果たしました。スーツや袴、振り袖姿で賑やかな会場でした。式典が始まる

と、華やかな雰囲気から一転、私語もなく静寂の中にも緊張感漂う空間に変わりました。今年の成人式は整然とした素晴らしい式典でした。特に成人代表の柏香奈美さんの言葉から大人への決意が伝わってくるようでした。以下に引用します。「これからの厳しい社会の中で二十歳という人生の節目に立って、『未来を生き抜く田上っ子』として、力強く生きていきたいと思えます。」

若者がこの様に、自分の生まれ故郷を見つめ直し、田上町のよさを思い直していることに感動しました。

成人式は、参加者の中学生時代を反映すると考えています。今回の成人を見てみると、家庭、学校教育がいかに大切かということが再認識されます。厳しさの中にもやさしさに溢れた教育が子どもたちの心の中に染みこんでいくのです。

実行委員の創意工夫が見られ、式典後のアトラクションでは小学生から中学生時代の思い出ムービーの上映がありました。式典の緊張感から一気に笑いと笑顔に変わり、成人とその保護者、来賓の方々にも記憶に残る成人式だったことでしょう。

成人したみなさんは、これから厳しい社会の中に進むわけですが、立派に成長してほしいと願わずにいられません。

暮らしのカレンダー

4/16～5/15

月	日	曜日	内 容	時 間	場 所	
4	16	月	ストレッチ教室	10:00～	田上町公民館	
	17	火				
	18	水	育児相談会	9:00～11:30	子育て支援センター	
	19	木	補聴器相談(リオン)	10:00～10:30	役場	
	20	金				
	21	土				
	22	日	【休日急患診療】 吉田内科医院(加茂市柳町) ☎57-7511			
	23	月				
	24	火	胃がん検診 補聴器相談(マキチエ)	7:30～10:00 10:30～11:00	保健福祉センター 役場	
	25	水	胃がん検診	7:30～10:00	保健福祉センター	
	26	木	胃がん検診 補聴器相談(リオン)	7:30～10:00 10:00～10:30	保健福祉センター 役場	
	27	金	胃がん検診 乳児健診 スポーツ少年団入団式	7:30～10:00 12:50～13:00 19:30～	保健福祉センター 保健福祉センター 町民体育館	
	28	土	ゆうゆう教室「開講式」	9:30～	町民体育館	
	29	日	【休日急患診療】 わたなべ医院(加茂市栄町) ☎53-3850 献血 近郷中学校バスケットボール大会			
30	月	国民の休日 【休日急患診療】 中村医院(加茂市五番町) ☎52-0095				
5	1	火	胃がん検診	7:30～10:00	保健福祉センター	
	2	水	胃がん検診	7:30～10:00	保健福祉センター	
	3	木	憲法記念日 【休日急患診療】 大谷内科医院(加茂市上町) ☎52-0236			
	4	金	みどりの日 【休日急患診療】 鷺塚内科医院(加茂市穀町) ☎52-2054			
	5	土	こどもの日 【休日急患診療】 田上診療所(山田) ☎57-5015			
	6	日	【休日急患診療】 青柳医院(加茂市寿町) ☎52-9511			
	7	月	胃がん検診 育児相談会 ストレッチ教室	7:30～10:00 9:00～11:30 10:00～	老人福祉センター 子育て支援センター 田上町公民館	
	8	火	胃がん検診 補聴器相談(マキチエ)	7:30～10:00 10:30～11:00	老人福祉センター 役場	
	9	水	胃がん検診 機能訓練	7:30～10:00 10:00～15:00	老人福祉センター 保健福祉センター	
	10	木	補聴器相談(リオン)	10:00～10:30	役場	
	11	金				
	12	土				
	13	日	【休日急患診療】 うすき医院(加茂市大郷町) ☎52-1261			
	14	月	ストレッチ教室	10:00～	田上町公民館	
	15	火	母親学級(平成24年7～10月出産予定者)	受付9:10～、13:10～	保健福祉センター	

※【夜間・休日急患診療】 泉央医師会応急診療所(三条市興野) ☎32-0909

※「心と体の相談会」は3日前までにご連絡ください。(役場保健福祉課 ☎57-6112)

「郷土たがみ」発売中

田上の昔のことを書いた本です。
興味関心のある方、田上町公民館で販売していますので、よろしくお願ひします。
◆問い合わせ：田上町郷土研究会 ☎57-3114

第184回 16ミリ映写会

◇日時 4月28日(土) 午後2時～4時
◇会場 田上町公民館 ※参加費無料
◇内容 「穂高岳賛歌・穂高の四季の自然」
「お血脈」
「海賊島の大冒険」
「ちびまる子ちゃんツバメよ来い来い」
「メイプルタウンの交通安全」全5作品
◆問い合わせ：相田良夫 ☎57-5086

遺言・相続・成年後見 無料電話相談

◇日時 4月28日(土) 午前9時～正午
◆相談、問い合わせ：
行政書士田上行政手続事務所
(善養寺・渡邊) ☎57-3988

第36回 役場ロビーコンサート

◇日時 4月27日(金) 午後12時20分～
◇会場 役場1階ロビー ※入場無料
◇内容 ソプラノ独唱 熊倉由佳 (田上町)
◆問い合わせ：
田上町音楽を楽しむ会
高野 ☎57-6041



豪農の館で楽しむコンサートNo.15 ケーナの響きとアンデスの詩情

◇日時：5月26日(土)
開場午後6時 開演午後6時30分
◇会場：椿寿荘大広間
◇入場料：2,000円
(当日は2,300円、高校生以下は500円)
◆問い合わせ：田上町音楽を楽しむ会
斉藤 ☎57-3134

あじさい音楽祭 出演者募集

第4回あじさい音楽祭に出演する方を募集しています。参加料は無料。ふるってご参加ください。お待ちしております。
◇日時 6月17日(日) 午後2時開演
◇場所 原ヶ崎交流センター
◇締切 4月末日
◆申し込み・問い合わせ：
たがみサニープレイスサークル
古川 ☎53-3473

俳句 (敬称略、順不同)

春の雪乙御前釜に環かけて
春彼岸赤いあてこの地藏かな
人よりの道ひらける助あり
愛犬や雪の高処に天下顔
せせらぎに魚影は見えず猫柳
雪解けて春山遠く霞みけり
焦臭き維新なる文字春浅し
庫裡の戸に杖や手押しや蝶生まる
校門を振り返り見る卒業子
牡丹雪傘を花とし少女来る
遺影莞爾一昨秋のクラス会
月見草ほのかに咲きし夜半の頃

※3月号俳句の訂正 川ノ下 高橋 玉舟

下吉田	木伏	寿美
本田上	鶴巻新一路	
湯川	阿部	聆子
本田上	小柳	恒子
上野	吉田	賢三
清水沢	近藤	健一
川ノ下	高橋	玉舟
本田上	小柳	白星子
山田	小林	南月
羽生田	神田	掬香
山田	渡辺	千醉
羽生田	渡邊	江秋

【誤】各 【正】冬

短歌 (敬称略、順不同)

傍目には順調にみえそれぞれにまよい悩みの一喜一憂
震災は涙の切れぬ一年に友を失い卒業証書
吾子逝きて長き月日は過ぎたれどケーキ買で来て佛前に供う

湯川	阿部	聆子
本田上	小柳	恒子
羽生田	渡邊	江秋

川柳 (敬称略、順不同)

朝コーヒー今日の活力香り友
雪の下春はまだかど露のとう
不景気の愚痴遠ざけて花見酒
日本中仕切りで沸かす日馬富士
世の中を信じて祈る霜の朝

湯川	阿部	聆子
山田	加藤	山里
羽生田	岡田	尚久
清水沢	坂内	昇甫
清水沢	近藤	健一

戸籍の窓

2/26~3/25届出分、敬称略

こせきのまど



ご結婚おめでとう

中店 佐藤 美希・なつみ (田巻)

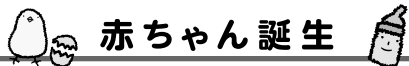

赤ちゃん誕生

山田 弦巻 莉杜 (晋之介・由貴奈)

川ノ下 風間 羅雄 (力・美穂)



おくやみ

原ヶ崎 伊藤 東弼 (85)

川船河 小柳 昇次 (87)

山田 本間 一男 (74)

羽生田 野口ハルエ (82)

原ヶ崎 澁谷 サト (81)

本田上 渡邊 哲雄 (58)

原ヶ崎 金子 タケ (95)

羽生田 児玉 ハツ (91)

後藤 青木 攻明 (87)

川船河 中林 禎享 (45)

川ノ下 皆木 勝治 (86)

川船河 笹川 浩三 (65)

中店 小野澤武司 (79)

※掲載を希望しない方は、役場町民課(総合受付)へお申し出ください。

陸上自衛隊

新発田駐屯地創設59周年及び 第30普通科連隊創立50周年記念行事

市中パレード

- ◇日時 5月12日(土) 午後2時~2時30分
- ◇会場 新発田市本町交差点から中央町交差点
- ◇内容 音楽隊の演奏に合わせ、徒歩部隊、車両等による行進及びヘリコプターによる観閲飛行

記念式典

- ◇日時 5月13日(日) 午前10時~午後3時
- ◇会場 新発田駐屯地
- ◇内容 観閲式、訓練展示、装備品展示、体験試乗、史料館開放、野売店等
※天候等により内容を変更する場合があります。

その他

- ◇臨時駐車場 カルチャーセンター駐車場をご利用ください。駐屯地までマイクロバスを運行します。

◆問い合わせ：
新発田駐屯地広報室 ☎0254-22-3151

「桜の会」椿寿荘生け花

5月1日~15日の生け込みは古流松藤会(斉藤社中)の皆さんです。

◇時間・場所 午前9時~午後4時・椿寿荘

◆問い合わせ：田上町公民館 ☎57-3114

田上(いしづみ)の石碑

82

- ◆祠 金比羅大権現 文政五年 三月吉日
- ◆祠の場所 湯川の辻堂
- ◆祠の大きさ 90cm×36cm

金比羅様の祠については先に1月の「田上のいしづみ」に下吉田の金比羅山の祠について紹介しましたが、田上町には他にも幾つかの祠があります。「田上のいしづみ45」にものせました。護摩堂山の登り口、東龍寺の大杉の脇にもあります。前の「きずな」を見てください。中店の半内という人がお参りした記念の祠でした。

この度は湯川の辻堂といわれる湯川と鎌倉の境の山道にありました。よく手入れされた杉林の脇に小さいお堂がありました。その中に入っていました。「金比羅大権現」と彫ってありました。文政5年(1823)3月吉日に建てられたものです。今から189年前です。建てた人は鎌倉領主本間とありますので、田上の人ではないようです。よくわかりませんが、この地も旧小須戸(鎌倉)領なのかもしれません。お花やお水があがっていました。

記録に残っているものには、山田の六所神社に「末社トシテ天保元年(1830)3月10日創建ス」とあります。その他にも、湯川の五社神社、中店の諏訪神社、上野の天満宮、保明の諏訪神社にも末社として建てられたことになっています。他にもまだあるのかもしれないかもしれません。亡くなったもの、文字がなく判別ができないものなどがあります。

江戸時代中期になると全国の庶民の間に金比羅講が組織され金比羅参りが盛んに行われるようになりました。この頃はこの辺では伊勢神宮参りが庶民のあこがれでした。それに次ぐのが、金比羅参りだといわれていました。・・・こんびら船々追風(おいて)に帆かけてシユラシユラシユラまわれれば四国は 讃州那珂の郡象頭山(さんしゅうなかのごうりぞうずさん) 金比羅大権現 一度まわれば・・・と歌にまでなりました。

投稿者は金比羅宮も伏見の稲荷様もまだお参りをしたことがないので、辞書からの引用やインターネットからのダウンロードになり、興味を殺いだ記事になったことをお詫びします。

投稿：吉沢和平(上野)

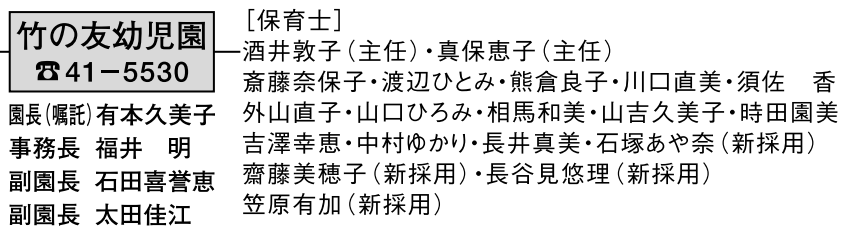
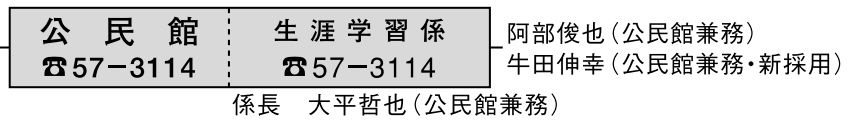
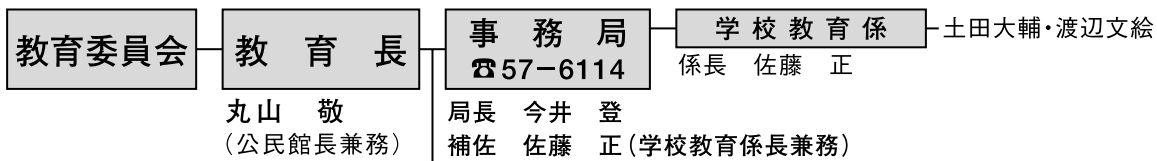
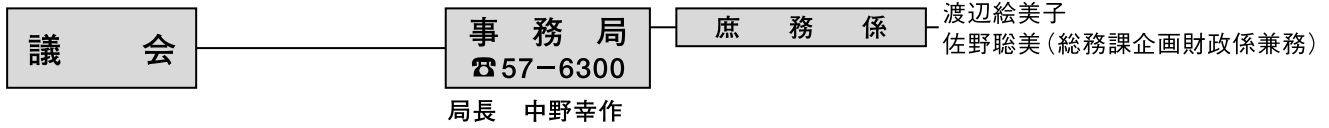

[調理員]
吉田好子・渡辺裕子・熊田純子

[管理員]
久保美代子・内山多枝子

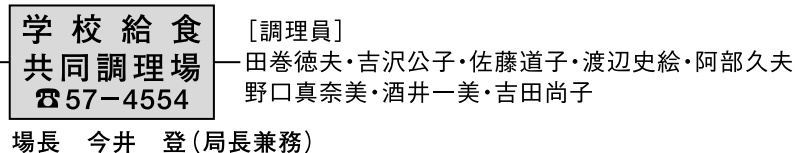
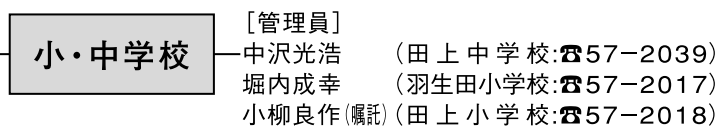
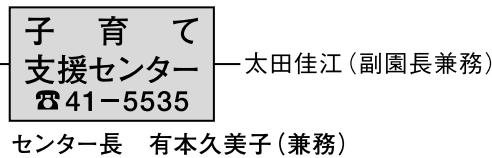

平成24年度 田上町行政機構図及び職員名簿

(平成24年4月1日現在)

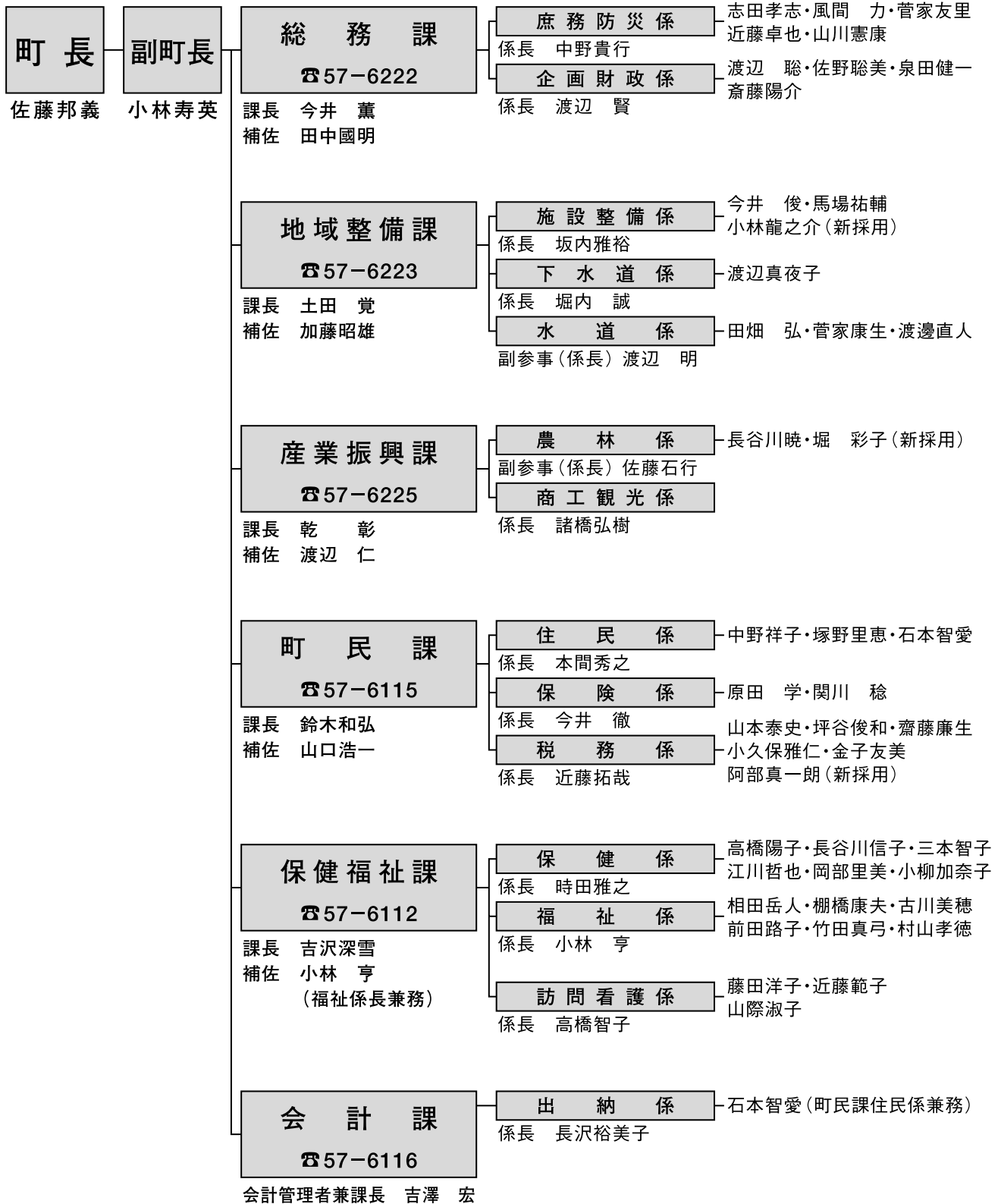



いらっしゃい、いらっしゃい

3月22日、田上小学校児童クラブで、ペーパークラフトで作ったお店の出店を行いました。児童らはこの日のために店頭で並べるケーキや、パン等の小物やお店の建物まで一生懸命作ってきました。その出来栄は本物そっくり。思わず食べてしまいそうでした。

■投稿記事あて先/〒959-1503 田上町大字原ヶ崎新田3070番地
田上町役場総務課 ☎57-6222
メールアドレス t2222@town.tagami.niigata.jp

食生活改善推進員のおすすめ料理

田上の旬の食材で 朝ごはんは「野菜たっぷりの味噌汁」を食べよう!



昨年7月に町食推協協議会が、子育て世代へのみなさんに「食」に関する調査を実施しました。朝食で野菜料理を食べている人は約35%でした。そこで、朝から手軽に野菜を食べる方法に具沢山の味噌汁があります。飲むのではなく、もりもり食べる味噌汁を作ってみましょう。

★とう菜とねぎの味噌汁

- 材料 (4人分)**
- とう菜 (田上産) …100g
 - 雪下ねぎ (田上産) …1本
 - じゃが芋 (田上産) …中1個
 - 豆腐 …1/2丁 味噌 …大さじ2
 - ※煮干だし汁 …3カップ

忙しい朝は前日の味噌汁を温めてもOKだよ！
米たより

田上レンジャー (田上町食育推進キャラクター)

（とう菜とねぎの味噌汁）



献立のヒント

- 【主菜】 ほろほろ卵、かぶの甘酢和え(付合わせ)
- 【主食】 ごはん
- 【副菜】 とう菜とねぎの味噌汁

毎月19日は「食育の日」
子どもの頃から早寝・早起きをし、朝ごはんをしっかり食べましょう!
役場保健福祉課 ☎57-6112

- 作り方**
- ①とう菜は茹でて、3cm位に切る。前日に茹でておく。
 - ②じゃが芋は、いちよう切りにする。
豆腐は1cm角切り、ねぎは斜め薄切りにする。
 - ③煮干だしてじゃが芋を煮て、芋がやわらかくなったらねぎ、とう菜、豆腐を入れて味噌を溶き入れる。温まって豆腐が浮かんでくる位になったら火を止める。
味噌汁は煮立てないほうがおいしくできます。

ポイント
・前の日の味噌汁を温める時は、青菜は当日の朝に入れるように段取りしましょう。

町の人口 (3月31日現在)

↑ 世帯数	4,082	世帯
(前月比)		+ 3
● 人口	12,823	人
(前月比)		- 18



町の木 サクラ



町の花 アジサイ

今月の納税

- ◆ 固定資産税 1期
- ◆ 国民健康保険税 1期

※納税は便利な口座振替がおすすめです!

【担当のコーナー】・本年度の広報バインダーは(株)サイネックスさまよりご寄附いただきました。ありがとうございました。
・4月1日の梅まつりは、天候不順でイベント中止でしたが、今年は開花が遅く、いまがよい塩梅かもしれません。ぜひ見学にお越しください。

