



広報 たがみまち

きずな

あなたと^{まち}行政とをむすぶ“情報誌”

**町のたからものが
いっぱい**
～羽生田小学校、
護摩堂山樹木プレート付け～



2011
平成23年

12

No.505



除雪作業に

ご協力を！

いつも町の除雪作業にご協力いただきありがとうございます。
 今年も雪が降る季節になりました。
 町では、平成23年度の除雪計画を決定し、冬期間の交通確保に備えます。
 冬の快適な生活を守るためには、皆さん一人ひとりの心くばりも必要です。
 地域一体となった除雪のため、皆さんのご協力をお願いします。

昨シーズン降雪量等

観測月	降雪量(月)	月最大降雪量(日)	月最大積雪深
12月	35cm	7cm	13cm
1月	191cm	24cm	73cm
2月	28cm	9cm	61cm
3月	25cm	8cm	8cm
年度間	279cm		

(役場観測所)

交通の確保

雪対策の中で最も大切なのは、「交通の確保」です。田上町には現在、国道・県道・町道を含めると、269.3kmの道路があります。国道と県道29.0kmは県が、町道240.3kmは町がそれぞれ管理しています。平成23年度の田上町除雪計画では、県道新潟・五泉・間瀬線の一部区間と町道除雪路線127.5kmを除雪します。

町道の除雪

除雪の方法は、「消雪パイプ」と除雪車による「機械除雪」の2通りあります。

①消雪パイプ

消雪パイプは幅の狭い道や急な坂道に設置しており、国道と県道を除いた現在の総延長は16.5kmです。町内の消雪パイプのほとんどは、その水源を地下水に頼っており、地下水を汲み上げるポンプは町内41か所に設置されています。主に雪を感知するセンサーで自動運転しています。

②機械除雪

除雪延長127.5kmのうち、大半を占める111.0kmが機械による除雪路線です。除雪車20台体制で除雪を行います。早朝の機械除雪は10cm以上の降雪があり、なお降り続く見込みがある場合に出動指令を出し、その30分後から作業を開始します。午前7時30分までに完了するように作業を進めますが、降雪状況等やむを得ない場合は遅れることがあります。また、歩道除雪は歩道上の降雪が20cmを超えた場合、日中に作業を行います。

町内の道路延長と除雪延長

区分	平成22年度	平成23年度
総延長	240.3km	240.3km
除雪延長	127.2km	127.5km
機械除雪	110.7km	111.0km
消雪パイプ	16.5km	16.5km

地域一体となった除雪対策

町ではいつ大雪に見舞われても対処できるように、除雪態勢の強化に努めています。しかし、雪道ではちよつとした油断が大きな事故につながります。運転者はいつ以上に安全運転を心がけ、歩行者はより安全な道を歩きましょう。また、沿道の方は自動車や歩行者の通行を妨げないように気を配るなど、皆さん一人ひとりの心配りが必要です。地域一体となった雪対策のため、皆さんのご理解とご協力をお願いします。

除雪委託業者と主な担当地区

業者名	担当地区	業者名	担当地区
(株)平成建設	本田上、川ノ下、上野、山田	(有)ゆきつばき観光	青海、羽生田、下吉田、原ヶ崎 本田上
渡辺建設(株)	山田、中店、湯川、中店嶋	(株)ヤマキ建設	坂田～本田上、町道歩道
(有)武田建設	中店、湯川	(株)伊藤商店	中店～原ヶ崎
小柳建設(株)	後藤、曾根、上横場、下横場	日本道路(株)	上野～羽生田
(株)山内組	上横場、川前、四ッ合、千苺 羽生田、原ヶ崎	(株)メビウス	上横場、川前、保明嶋、下中村 上中村、四ッ合、千苺、石田
(株)堀内組	坂田、上吉田、川船河 清水沢、羽生田	役場直営	本田上、原ヶ崎、下吉田 保明～川船河
中越大栄工業(株)	川船河	志田電気(株)	町道消雪パイプの管理
(株)渡大組	川船河、清水沢、羽生田		

円滑な除雪作業にご協力を!

機械除雪

1. 出入り口は各自で!

除雪の際、どうしても各世帯の出入口を雪でふさいでしまいます。ご迷惑でも各自で手直しをお願いします。

2. 路上駐車は絶対にしない!

作業が遅れるだけでなく、除雪を中止する場合があります。

3. 立木の管理はしっかりと!

私有地の樹木が降雪により道路に垂れ下がることがあります。道路にせり出している垣根や樹木は除雪車の走行に支障をきたします。また立木がカーブミラーや防犯灯にかかっていることがあります。交通の支障になりますので、所有者の方は処理してください。

4. 除雪車には近寄らない!

除雪車の通行には十分注意を払いますが、危険ですので絶対に近づかないでください。

5. 除雪の要請は区長さんへ!

どうしても除雪が必要な場合は、各地区の区長さんまで連絡してください。

6. 除雪時間

除雪作業は沿線を順次行うため、時間帯によってはご迷惑をおかけすることがあるかもしれませんが、ご理解とご協力をお願いします。

消雪パイプ

1. 路上に雪を捨てないで!

道路に雪を捨てることは禁止されています。路上に捨てられた雪は、通行の妨げや交通事故の原因にもなります。

絶対に路上へ雪を投げないでください!

2. 消雪パイプの運転休止時間帯

午後2時から3時まで、午後4時から5時までの時間帯は、節水のため消雪パイプを休止します。通行には十分ご注意ください。

その他

※一斉雪下ろしにご協力を!

やむを得ず路上に雪下ろしをしなければならないときは、区長さんと相談して各地区一斉にお願いします。その後、道路除雪を行います。

※雪捨て場について

積雪が増えて雪捨て場が必要になったときは、役場の前に雪捨て場を確保します。

※除雪作業のお知らせについて

町のHPの「注目情報」にて早朝及び日中一斉除雪情報が確認できます。

また、除雪情報は「メール配信サービス」でも配信します。詳しい登録方法は、15ページをご覧ください。

除雪に関する問い合わせ：役場地域整備課 ☎57-6223

田上町自主防災組織連絡協議会 視察研修会

平成23年11月7日(月)に田上町自主防災組織連絡協議会視察研修会を行いました。

本年度は、原子力防災として、新潟県柏崎刈羽原子力防災センター及び新潟県放射線監視センターと柏崎刈羽原子力発電所の視察を行いました。

原子力防災センターでは、原子力災害が発生したときに、国・県・関係市町村及び関係機関等が一体となって対策を行う施設（国の原子力災害合同対策協議会会議室）の説明を受け、放射線監視センターでは空間放射線の調査及びモニタリング機器等の説明を受けました。

原子力発電所では、発電所の模型を使って施設の仕組み及び安全性について説明を受けました。



柏崎刈羽原子力発電所
説明を受けている風景



夢ちいき県央塾 国上山トレッキング



11月5日、夢ちいき県央塾実行委員会主催でトレッキングが行われました。今回は、「里山を歩き・学ぶin国上山」と題し、県央地域の魅力を多くの方に知ってもらうためフィールドワーク形式を取りました。

参加者は初めに、NPO法人エコロジーネットワークの片岡さんから国上山の歴史や植生についての解説を聞き、山頂目指して出発しました。それぞれの班にトレッキングガイドが付き、植物などの解説を聞きながら、汗を流していました。

夢ちいき県央塾では今後も県央市町村でいろいろなイベントを開催していきます。

夢ちいき県央塾実行委員会（新潟日报社、新潟経営大学、三条市、燕市、田上町、弥彦村、三条地域振興局）



里山整備を小学生、中学生がお手伝い

あじさい塾が実施している護摩堂山の里山再生事業に、羽生田小学校と田上中学校の生徒が参加しました。10月23日は中学生が、伐採した木を運び出し太陽の光が差し込む環境作りを手伝いました。11月18日は羽生田小学校4年生が、樹木の名前入りのプレートを取り付ける作業を手伝いました。子供たちは田上町の宝物である護摩堂山を再認識しているようでした。

なお、伐採した材木は販売し、売上金額2万円全額を田上中学校へ寄附しました。

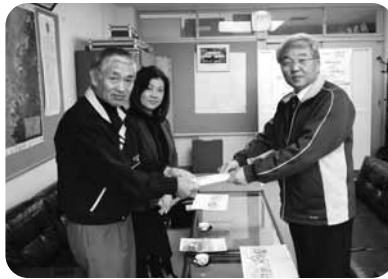

これからも健康で!



地区敬老会が9月から10月にかけて町内各地で開催され、合計690名の方が出席されました。

平成18年度から地区主催で行われています。町内各地で区長さんを中心に、地区役員の企画のもと細やかな配慮と心のこもった敬老会が開催されました。

羽生田総区は羽生田公民館で盛大に開催しました。各地区で趣向を凝らしたアトラクションがあり、また久しぶりにあった友人たちと懇談したりと和やかで楽しいひとときを過ごしていました。

いのちの電話

11月19日、新潟市出身の津軽三味線奏者・小林史佳さんが、心の病を経験し一度人生を諦めそうになりながらも、母の支えと音楽を心の糧にして健康を取り戻した過程を、三味線の演奏を交えながら講演しました。



INFORMATION
お知らせ

田上町役場
☎57-6222
(代表電話)

■各課直通電話です。

- 総務課 ☎57-6222
- 地域整備課 ☎57-6223
- 産業振興課 ☎57-6225
- 農業委員会 ☎57-6226
- 町民課 ☎57-6115
- 保健福祉課 ☎57-6112
- 教育委員会 ☎57-6114
- 会計課 ☎57-6116
- 議会事務局 ☎57-6300
- 田上町公民館 ☎57-3114

平成24年
田上町消防団出初式

▽日時

1月8日(日) 午前9時～

▽内容 式典(9時～)保健福祉センター、防火パレード(9時30分～町内全域)、一斉放水(10時45分～)役場駐車場)

※一斉放水ではサイレンを鳴らします。近隣住民の皆さまには大変ご迷惑をおかけしますが、ご協力をお願いします。また、進行状況によって時間が前後する場合があります。

▽問い合わせ

役場総務課

☎57-6222
加茂地域消防署・田上出張所
☎57-5300

火災から生命を守るため

全ての住宅に火災警報器(住警器)の設置が義務付けられています。まだ設置していないお宅は、大切な生命、財産を火災の魔の手から守るためにも、早めの設置をお願いします。

▽問い合わせ

加茂地域消防署・予防課
☎52-1770
加茂地域消防署・田上出張所
☎57-5300

危険物取扱者試験

▽試験日 3月10日(土)

▽受付日

1月16日(月)～27日(金)

▽試験種別 全種類(甲種・乙種第1類から6類・丙種)

▽試験地 新潟市ほか

平成24年度 償却資産の申告について

毎年1月1日(賦課期日)現在に所有している償却資産(事業の用に供する構築物・機械及び装置・工具、器具及び備品・車両運搬具・船舶)について申告をしていただいております。

町内で事業を行っている法人・個人の方は、期限までに申告をお願いします。また、該当する資産がない方も資産の保有状況の確認のため申告をお願いします。

- ・12月下旬に申告書を送付します。
書類が届かない場合は、連絡をくださるようお願いいたします。
- ・申告書が届いた方で、償却資産がない場合は申告書の備考欄にその旨を記入して提出してください。

◇申告期限：平成24年1月20日(金)

(法定申告期限は毎年1月31日となっておりますが、事務処理の関係上、上記を期限とさせていただきますので、ご協力をお願いします。)

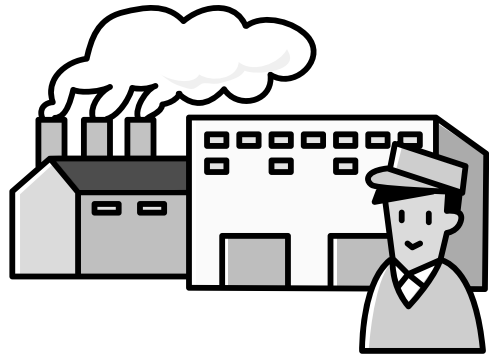

問い合わせ：役場町民課 ☎57-6115

有料広告

電気・水道・ガス工事、リフォーム等

なんでもお気軽にご相談ください♪

電気・上下水道給排水・ガス・浄化槽・IT・家電

(有)滝沢電気商会

田上町大字田上丙 1360 (湯田上)

☎57-2361 FAX57-5071

有料広告

庭の手入れ・家事の手伝い・その他何でもご相談ください

生活サポートセンター

けあーず

あ!こんなとき
お電話ください

たけのこたすけ

E-mail : care-s@goo.jp

田上町大字川船河1330-5 tel 0256-57-1055 fax 0256-57-1056

ホームヘルパー 生活援助・身体介護等いたします

▼受験願書配布・問い合わせ
加茂地域消防署・予防課

☎52-1770

加茂地域消防署・田上出張所
☎57-5300

**田上町大学等教育資金
利子補給制度のご案内**

町民で向学に燃える学生生徒が、大学(院)・短大・専門学校に入学・就学するため金融機関から貸付を受けた場合、利子の一部を町が補給(補助)します。

▼補給期間

大学(院)・短大・専門学校の在学期間中に発生する利子

▼貸付利子補給対象限度額

大学(院)：貸付300万以内で発生する利子

短大・専門学校：貸付150万以内で発生する利子

▼取扱金融機関

郵便局を除く町内の金融機関
新潟県労働金庫加茂支店

▼利子補給率 1・5%

※手続きは各金融機関で行ってください。

※貸付利率と償還期間は各金融機関で異なりますので、確認してください。

▼問い合わせ 町教育委員会

☎57-6114

ふるさと田上会

新年総会参加者募集

「ふるさと田上会」は、関東近県在住の田上町出身者で組織されています。毎年、東京都内で新年総会を開催しており、今年度も町民から参加者を募集します。年齢や現住所に関係なく、町民と田上町出身者が交流を図るチャンスです。

▼日時/会場 1月21日(土)

正午開催/東京都荒川区赤土ラングウッド2階「朱鷺の間」(JR日暮里駅南口下車徒歩5分)

▼会費 8000円

▼申込方法 12月22日(木)までに、会費を添えて役場総務課までお申し込みください。

※会場までの旅費、キップなどの手配は参加者各自でお願いします。

※1月10日(火)以降のキャンセルは会費を返還できません。

※町からは毎年、町長、議長、商工会長、JA理事、湯田上温泉関係者ほかが参加しています。

▼申込、問い合わせ 役場総務課 ☎57-6222

放射線測定結果を公表します

■測定場所 羽生田小学校、田上小学校、田上中学校の各校庭、竹の友幼稚園、田上いずみルーテル幼稚園の各園庭田上町役場の駐車場、主要地方道村松・田上線

測定日時	測定場所	天候	測定結果(マイクロシーベルト)	
			通常の測定範囲内(0.016~0.16マイクロシーベルト)	
11月26日 9時00分~9時15分	主要地方道村松・田上線	晴れ	地上1m	0.074
			地上50cm	0.076
			地上10cm	0.064
11月26日 9時20分~9時30分	田上いずみルーテル幼稚園	晴れ	地上1m	0.088
			地上50cm	0.084
			地上10cm	0.084
11月26日 9時35分~9時45分	田上小学校	晴れ	地上1m	0.070
			地上50cm	0.070
			地上10cm	0.074
11月26日 9時50分~10時00分	羽生田小学校	晴れ	地上1m	0.058
			地上50cm	0.060
			地上10cm	0.060
11月26日 10時20分~10時30分	竹の友幼稚園	晴れ	地上1m	0.048
			地上50cm	0.050
			地上10cm	0.046
11月26日 10時40分~10時50分	田上中学校	晴れ	地上1m	0.092
			地上50cm	0.088
			地上10cm	0.092
11月26日 11時00分~11時15分	田上町役場	晴れ	地上1m	0.078
			地上50cm	0.076
			地上10cm	0.078

■測定結果(通常の範囲内でした)

問い合わせ：役場総務課 ☎57-6222

有料広告

蔵膳 御法要会員募集中!!

■入会金 3,000円 年会費無料!!

① 全店でご利用いただける **お食事券3,000円分プレゼント**
※御法要毎に何度でもプレゼント!!

② **御法要料理10%引!!**
※お料理5,000円以上より

③ **引出物 5%引!!** ※お店からの引き出し品に限ります。

④ **サービス料無料!!**

⑤ **バス送迎無料!!**

お料理 6,500円コース
山形牛のステーキとずわい蟹の蒸し焼き他全13品
+1,500円(税込1,575円)で2時間飲み放題

お申し込み・お問い合わせ ☎57-2075 (11:00~15:00、17:00~23:00)

英語で広がる未来

English 英会話教室

小中学生 大募集!

Wonderland
イングリッシュワンダーランド

毎週土曜に教室説明会開催中
AM9:30~10:30
お電話にてお申し込み下さい。

新潟の子どもたちが国際社会で通用する人材(グローバルレシダズ)になるお手伝いをいたします。

☎0256-57-5696

GLOBAL CITIZEN 窪田さやか
田上町羽生田 131-1(羽生田接骨院様隣入居ビル2F)

有料広告

中越福祉事務組合
職員募集

(まごころ学園・寮)

▽職種 指導員

▽採用人数 1名

▽勤務地 まごころ学園・寮

▽応募資格 昭和57年4月2日

以降に生まれた方で社会福祉

士、精神保健福祉士、児童指

導員、保育士、介護福祉士、

教員免許等の資格を有する方

(平成24年3月31日までに資

格取得見込みの方を含む)

▽応募期限 12月28日(水)

▽試験日 1月14日(土)

※二次試験は1月下旬予定

▽受験願書・問い合わせ

詳細については、中越福祉事

務組合にお問い合わせください。

願書は、まごころ学園内総務係

にあります。郵送で請求する場

合は、返信用の切手(140円)

と角2封筒を同封のうえ中越福

祉事務組合総務係(〒954・

0036田井町4476番地)

まで請求してください。

なお、要項などは、まごころ

学園・まごころ寮ホームページ

でも確認できます。

まごころ学園・まごころ寮

☎0258-62-1811

椿寿荘・12月のイベントだよ

12.25 ²⁰¹¹日

年末の第九やロックコンサートもいいけれど、
やっぱり落語好きの年末は、人情噺でホロリと過ごしたいものです。

年末にピッタリ! 古典落語の名作!

「文七元結」を聞く会

【出演】三流亭楽々(新潟落語会) 【前座】湯ったり亭さん助

■開場/16:00 ■開演/16:30 (18:00終了)

■料金/1,500円(入館料込み)

+4,500円で
末廣館での忘年会付♪

【年末年始、休館のお知らせ】12月29日(木)~1月4日(水)は、休館いたします。
今年もあと数日で終わろうとしています。町民のみなさまには大変お世話になりました。
来年は、新たな志と企画をもって頑張ります。ありがとうございました。 職員一同

椿寿荘
豪農の館

チケット販売店/【田上】椿寿荘・けあ〜ず・金子薬局・石田屋商店・丸山オート・藤次郎 【加茂】小池めがね・ミュージックショップあべ・NIC加茂 木戸新聞店 【新潟】伊勢丹5F トップトラベル新潟(デッキイ401内) 他
お問合せ/豪農の館 椿寿荘 0256・57・2040 ★椿寿荘のイベント案内はブログでチェック! →「椿寿荘便り」で(検索)

給排水衛生工事・電気設備工事

一級電気工事施工管理技士事務所
一級管工事施工管理技士事務所

志田電気(株)

Tel 57-2068 Fax 57-2328

各種の喜ぶ場所
クリーニング **さんふれいす**
Sun Place
☎0120-75-4002

ふとん・じゅうたん・丸洗い
有早津インテリアセンター
田上町大字原ヶ崎
☎0120-57-2860

有料広告

有料広告

2012年度
奨学生募集

- ▽対象者 以下の全てに該当する方。
 - ①新潟県民の子で学校教育法に基づく4年生大学に進学または在学の方。
 - ②母子(父子)家庭の方
 - ③家計の都合で学資の支弁が困難と認められる方。
- ▽募集人員 10名
- ▽奨学金額 月額2万円
- ▽利息 無利息
- ▽貸与方法 毎月1回
- ▽期間 4月または奨学生に採用された月からその奨学生の正規な卒業までの期間。
- ▽返還方法 卒業または貸与の終了した月の翌月から8年以内で年間12万円以上の金額。
- ▽申込期限 1月27日(金)
- ▽申込・問い合わせ 新潟県勤労者福祉厚生財団「奨学金」係

☎025-223-8211

訓練生募集

三条市高等職業訓練校では、働きながら職業に必要な知識や技術を習得してもらうため、職業訓練を行っています。平成24年度は下記の訓練生を募集します。

◇木造建築科(昼間)

- 定員 20名
- 期間 2年
- 曜日・時間

木曜日/午前8時25分～午後4時35分

- 内容 木造建築の専門学校製図及び高度技術習得技能士を育成します。卒業時2級技能士資格取得可能

※詳細については、お問い合わせください。

◇建築製図科(昼間・夜間)

- 定員 20名
- 期間 6か月
- 曜日・時間

4～6月(学科)木・金曜日/午後6時～8時50分
第2・第4土曜日/

午前8時25分～午後4時35分

7～9月(製図)木・金曜日/午後6時～8時50分
第2土曜日/午前8時25分～正午

問い合わせ：三条市高等職業訓練校 ☎33-2916

サービス提供責任者研修

訪問介護におけるサービス提供責任者の訪問看護計画並びに訪問介護員の業務・人材の育成管理に着目した研修会を下記の通り実施します。

「業務管理と人材育成」 3月13日(火)

「訪問看護計画の作成」 3月14日(水)

- 受講対象 それぞれ現任のサービス提供責任者
- 受講定員 各100名
- 参加費用 各8,000円
- 申込締切 12月16日(金)

※各研修の詳細、申込方法などはお問い合わせください。

問い合わせ：長寿社会開発センター保健福祉部 ☎03-5470-6755

有料広告

吉田建装

田上町川船河甲1250・54
TEL.0256・53・3197



梅咲く春
塗り替えますよ
外壁塗装 気を取り直そう
完全自社職人
責任施工!!

生命保険・損害保険の相談

■専門家による無料相談会 ～ご好評につき期間延長～
「保険クリニック燕三条店」では12月28日まで町民の皆さんへ生命保険の無料相談会を開催します。保険のプロが中立的な立場で丁寧にアドバイスします。

■相談は完全予約制

保険クリニック燕三条店
募集代理店 ㈱エフピーエム
三条市荒町2-26-7
☎0120-774-166



有料広告

道路通行止のご案内

地域の皆様には公共事業に関しまして、日頃ご協力を頂き感謝申し上げます。

一般国道403号小須戸田上バイパス工事に伴い、下記区間（町道川ノ下後藤2号線）において、平成24年1月5日から平成26年春頃迄 **全面通行止** となります。

地域の皆様にはご迷惑をおかけしますが、ご理解・ご協力をお願いします。

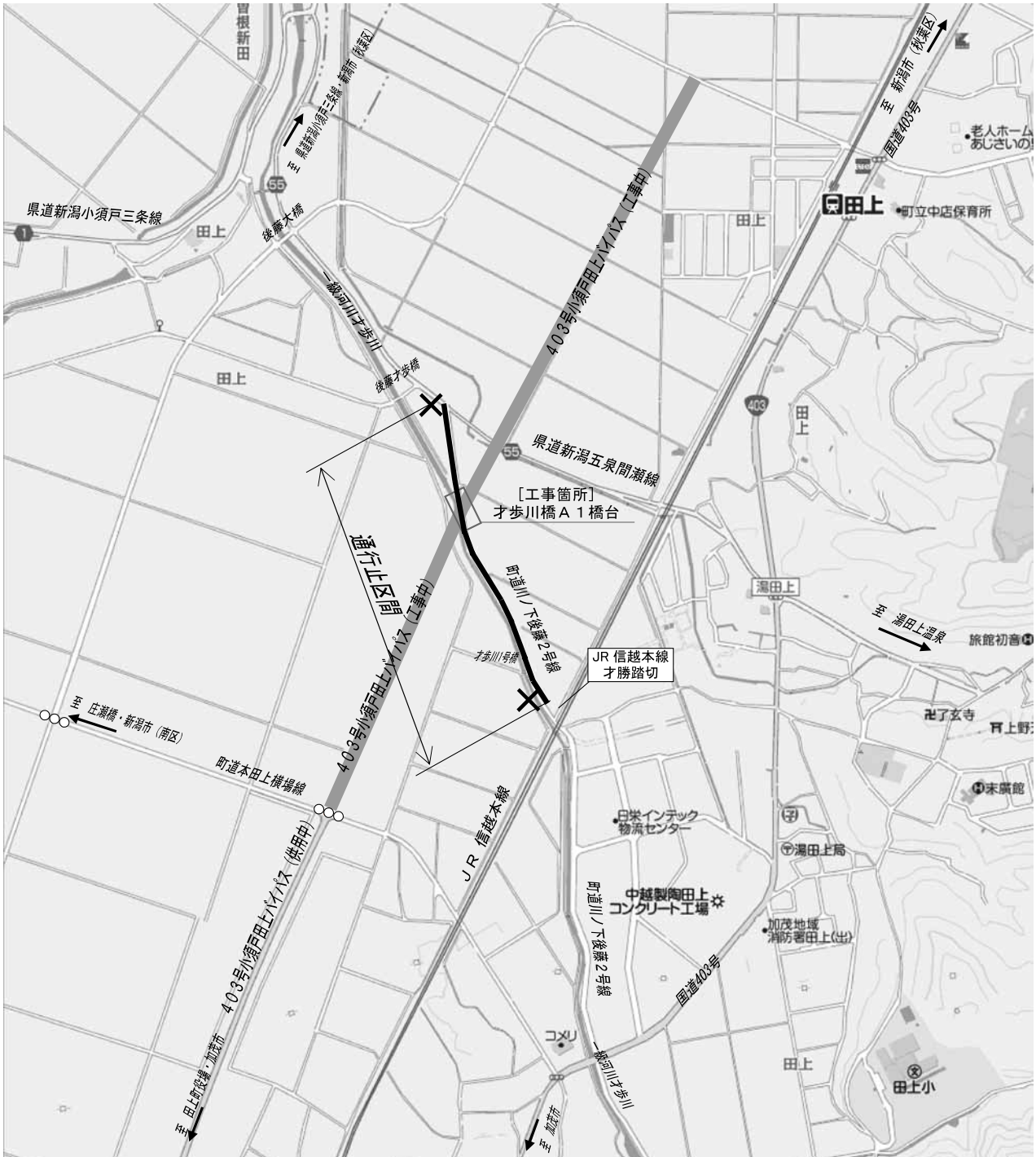

【問合せ・連絡先】  新潟県

県三条地域振興局 地域整備部 道路課 ☎36-2313

冬は電力の需要が高まります。 夏に引き続いて、みんなで節電に取り組みましょう!

東日本大震災のため電力の供給が落ち込んでいます。各家庭でも節電にご協力ください。
下記節電メニューを参考に、できることから始めませんか。

取りこんでいただきたい節電対策メニュー



- 1 室温20℃を心がけましょう。
- 2 窓に厚手のカーテンを掛けましょう。(エアコンの節電になります)。



- 3 冷蔵庫の設定を「弱」に変え、扉を開ける時間をできるだけ減らし、食品をつめこまないようにしましょう。



- 4 日中は照明を消して、夜間も照明をできるだけ減らしましょう。



- 5 省エネモードに設定するとともに画面の輝度を下げ、必要な時以外は消しましょう。



- 6 便座保温・温水の設定温度を下げましょう。タイマー節電機能があれば、これらを利用し、不要時はふたをしめましょう。



- 7 早朝にタイマー機能で1日分まとめて炊いて、保温機能は使用せず、冷却後冷蔵庫に保存しましょう。



- 8 リモコンの電源ではなく、本体の主電源を切りましょう。長時間使わない機器はコンセントからプラグを抜いておきましょう。

⚠ 健康に影響を与えない、無理のない範囲で節電しましょう。

※詳しくは、県ホームページ「新潟県の節電対策について」をご覧ください。

URL : <http://www.pref.niigata.lg.jp/sangyoshinko/1321218086855.html>

【問い合わせ】 県産業労働観光部 産業振興課 ☎025-280-5257

平成23年度は様々な新しいスタートの年でした。「12カ年教育II教育の町田上」のスタート、「女性消防団の結成」、「田上町総合スポーツクラブの設立」、新人が8人当選した「新しい町議会」、また、新人が7人当選した「新しい農業委員会」、そして平成24年度から10年間の「田上町総合計画の策定」がスタートしました。

平成23年度は新しい町づくりのためのチャレンジの年でした。これからも常に町民の皆さんの意向を適切にキヤッチして、新しい町づくりを推進していきたいと考えています。これらの事業がスタートして感じたことは、田上町でも若い世代が町づくりの手を挙げてきたことで、これからの町づくりの大きな力になるということです。若い世代と経験豊かなベテランと一緒に取り組むことは素晴らしいことです。長年の経験と若々しい発想がうまくかみ合ってこそ、良いアイデアが生まれます。新しい時代の流れに、大いに期待しています。

未曾有の大災害の年

全国的に災害が多発した年でした。3・11の東日本大震災では太平洋に面した、青森、岩手

町長室の窓から

輝くまち田上 夢あるまちづくり(その124)

平成23年を振り返って
—新しい町づくりのスタートの年—

田上町長 佐藤 邦義

達する時点で指示を発令することになっていきます。町では国土交通省から送られてくる水位の状況を見て判断を下しました。

結果的には加茂川の一部堤防で、越水しましたが、信濃川の堤防の大規模な越水、破堤はありませんでした。これは先に信濃川の堤防の嵩上げ工事が実施され完了したことにより、水位が危険水位ぎりぎりでも止まったことで大災害にならずに済みました。

もしこの工事が完了していなかったらと思うと恐ろしくなります。今回の堤防工事は150年に一度の洪水に耐えられる堤防として整備されたのですが、数年後にも起こり得る大災害に対応できるよう、万全の備えが必要であることが再認識されました。

安全・安心な

町づくりの総合計画

現在、田上町では「安全・安心な町づくり」のために第5次田上町総合計画を策定しています。庁内の総合計画策定委員会、審議会そして町づくり懇談会の討議を積み重ねて総合計画の素案ができました。素案を議会の全員協議会で協議し、11月16日の保明会場での説明会（懇談会）を皮切りに町内6か所での説明をしました。各会場からのご指摘、要望もあり、今後

それぞれの会議で協議し、来年の1月には審議会から「答申」をいただき、3月議会に提案して議決をいただくことになっていきます。平成24年4月1日から町の事業はこの総合計画に基づいて実施されます。

自主防災組織の確立を

第5次総合計画の構想の説明と同時に防災担当から、各地区で自主防災組織の確立をお願いをしました。自主防災組織の目標は70%台まで達成するように設定しています。

自主防災組織の確立の第1歩は、高齢者や要援護者の救済のための連絡網をまず確立してもらいたいと思います。その後の組織の活動などについては町から随時支援していきます。

数年前開催した、防災についての講演会では、十日町市下条地区の取り組みを学び、避難誘導などがありました。災害から逃れる第1歩は「避難です。それがいわゆる『自助』で、危険から自分を守ることが大切です。田上町の全地域に自主防災組織が確立されることを町として切に願っています。

宮城、福島、茨城、千葉の各県は近年希に見る未曾有の大災害となりました。また、東京電力福島第1原子力発電所の事故と重なり最悪の状況となりました。

町としては、町民の皆さんからの義援金を被災地に送りました。また、原発の事故による被爆を心配した福島県民の方が避難されてきたので、YOU・遊ランドを避難施設として開設し、湯田上温泉のホテル、旅館でも積極的に受け入れ対応をしていただきました。

一時は100人近い方が避難してきました。町は誠心誠意の対応をしてきました。社会福祉協議会、ボランティアそして地域の人達の援助や励ましで、避難してきた方は大変感謝していました。帰郷す

る際には役場に来庁し、町民全員に対する謝辞を述べていました。今なお生まれ故郷に戻れない方もいます。その状況を思うと、いたたまれない気持ちです。5、8月に福島、宮城そして岩手の被災地の一部をこの目で見てきました。様相は一変しており、復旧・復興までの道のりが平坦ではないことを案じました。

7・29の新潟・福島豪雨は近隣の地域に大きな被害をもたらしました。田上町では初めての「避難指示」を発令しました。信濃川沿いの保明地区から後藤地区の298世帯1204人に町民体育館に避難して欲しいと指示を出しました。「避難指示」は信濃川の保明観測所で氾濫危険水位8・42mに

暮らしのカレンダー

12/16～1/15

月	日	曜日	内 容	時 間	場 所	
12月	16	金	乳児健診(平成23年8月生まれ)	受付12:50～	保健福祉センター	
	17	土	ゆうゆう教室	9:30～	コミュニティセンター	
	18	日	【休日急患診療】 わたなべ医院(加茂市栄町) ☎53-3850			
	19	月	心と体の相談会 ストレッチ教室	9:00～11:30 10:00～	保健福祉センター 田上町公民館	
	20	火	糖尿病教室	9:00～15:00	保健福祉センター	
	21	水	育児相談会 機能訓練	9:00～11:30 10:00～15:00	子育て支援センター 保健福祉センター	
	22	木	補聴器相談(リオン) 元気はつらつ教室	10:00～ 13:30～15:30	役場 保健福祉センター	
	23	金	天皇誕生日 【休日急患診療】 中村医院(加茂市五番町) ☎52-0095			
	24	土				
	25	日	【休日急患診療】 大谷内科医院(加茂市上町) ☎52-0236			
	26	月				
	27	火	補聴器相談(マキチエ)	10:30～11:00	役場	
	28	水				
	29	木				
30	金					
31	土	ごまどう湯つ多里館 17:00で閉館 【休日急患診療】 田上診療所(山田) ☎57-5015				
1月	1	日	元旦 ごまどう湯つ多里館 17:00で閉館 【休日急患診療】 青柳医院(加茂市寿町) ☎52-9511			
	2	月	【休日急患診療】 うすき医院(加茂市大郷町) ☎52-1261			
	3	火	【休日急患診療】 監物小児科医院(加茂市旭町) ☎52-0800			
	4	水	心と体の相談会	9:00～11:30	保健福祉センター	
	5	木	補聴器相談(リオン)	10:00～	役場	
	6	金				
	7	土				
	8	日	【休日急患診療】 鷺塚内科医院(加茂市穀町) ☎52-2054			
	9	月	成人の日 【休日急患診療】 田上診療所(山田) ☎57-5015			
	10	火	ごまどう湯つ多里館 休館日 母親学級(平成24年3～6月出産予定者) 補聴器相談(マキチエ)	受付9:10～、13:10～ 10:30～	保健福祉センター 役場	
	11	水	育児相談会 機能訓練	9:00～11:30 10:00～15:00	子育て支援センター 保健福祉センター	
	12	木	補聴器相談(リオン)	10:00～	役場	
	13	金	元気はつらつ教室	13:30～15:30	保健福祉センター	
	14	土				
	15	日	【休日急患診療】 青柳医院(加茂市寿町) ☎52-9511 新春囲碁・将棋大会			
			9:30～16:30	田上町公民館		

※【夜間・休日急患診療】 県央医師会応急診療所(三条市興野) ☎32-0909

※「心と体の相談会」は3日前までにご連絡ください。(役場保健福祉課 ☎57-6112)

第180回 16ミリ映写会

- ◇日時 12月24日(土) 午後2時～4時
- ◇会場 田上町公民館 ※参加費無料
- ◇内容 「私を育ててくれたもの」
「母をたずねて三千里」
「ハロルドのぼびけん・ロージーのおさんぽ」
「ミッキーマウスとゆかいな仲間たち」
「がんばれ子象の交通安全パトロール隊」
全5作品

◆問い合わせ：相田良夫 ☎57-5086

第34回 ロビーコンサート

- ◇日時 12月16日(金) 午後0時～20分
- ◇会場 役場1階ロビー ※参加費無料
- ◇内容 音楽アンサンブル
アンサンブルeau (田上町)

◆問い合わせ：
田上町音楽を楽しむ会 高野 ☎57-6041

自衛隊高等工科学校 生徒のご案内

中学校卒業者を対象とした陸上自衛隊の専門技術者を養成するための制度です。

- ◇資格 平成7年4月2日から平成9年4月1日までの間で生まれた男子
 - ◇締切 1月6日(金)
 - ◇試験日、会場 1月14日(土) 新潟市
 - ◇試験科目 国語・社会・数学・理科・英語・作文
※推薦採用試験もあります。
- ◆問い合わせ：自衛隊加茂地域事務所 ☎52-5222

行政書士による行政手続に 関する無料電話相談

- ◇日時 12月17日(土)、12月24日(土)
午後1時～5時

◆相談、問い合わせ：
大塚行政書士事務所 大塚義行 ☎57-4090

遺言・相続 無料電話相談会

- ◇日時 12月17日(土) 午前9時～正午

◆相談、問い合わせ：
行政書士たがみ行政手続事務所
(善養寺・渡邊) ☎57-3988

相続登記・成年後見制度・ 借金整理の無料相談

- ◇日時 平日 午前9時30分～午後6時
12月25日(日) 午前9時30分～正午

◆相談、問い合わせ：
司法書士池野・蝶名林共同事務所 ☎46-0003

絵本の読み聞かせ会

- ◇日時 1月14日(土) 午前11時～11時30分
- ◇会場 原ヶ崎交流センター 参加費無料
- ◇対象 幼児～小学生

◆問い合わせ：
たがみサニープレイス
☎53-3473



俳句 (敬称略、順不同)

とび切りの笑顔で迎える菊祭り
護摩堂山を心の森とおおき見ゆ
色の良き柿実多大や枝垂れかな
引き際に暫し輝く冬紅葉
ながきかな八十路のひと日そぞろ寒
霜降りて又も雪来る猿が峡
虎落笛一節疼く薬指
谿抜けし瀬の力抜く赤のまま
田を漁る鵜は白きまましぐれ
菊日和孫が初子を見せに来て
雪吊りのしごく荒縄音たてて
白萩をふみて歩みし杖つきて

下吉田 木伏 寿美
湯川 阿部 聆子
本田上 小柳 恒子
上野 吉田 賢三
本田上 鶴巻新一路
清水沢 近藤 健一
川ノ下 高橋 玉舟
羽生田 神田 掬香
本田上 小柳白星子
山田 小林 南月
山田 渡辺 千醉
羽生田 渡邊 江秋

短歌 (敬称略、順不同)

師走月飯豊連峰ま白きに平地寒さが雪にかえるか
孫娘いつてきますと婆に声優しい笑顔真につまるる
なが過ぎる待合室に流れるクラシックの音静かにひびく

湯川 阿部 聆子
本田上 小柳 恒子
羽生田 渡邊 江秋

川柳 (敬称略、順不同)

年重ねやはり同語りかえす
ほんとかな金は天下の回りもの
庭の木々捨てるもの捨て雪を待つ
祈りつつ仰天多い爺の暮
世の中を信じて祈る霜の朝

湯川 阿部 聆子
山田 加藤 山里
羽生田 岡田 尚久
清水沢 坂内 昇甫
清水沢 近藤 健一

戸籍の窓

こせきのまど

10/26~11/25届出分、敬称略

ご結婚おめでとう

中店 番場 雄一・千春 (真保)
 本田上 中澤 和也・めぐみ (瓶子)

赤ちゃん誕生

羽生田 佐藤 優 (博亮・智美)
 川船河 近藤 凜空 (徳彦・香織)
 川船河 雙田 太一 (尚耶・幸子)
 川船河 西澤 悠生 (一洋・優子)
 羽生田 佐藤 紅牙 (範之・三枝子)
 本田上 古川 すみれ (透・麻耶)

おくやみ

山田 伊藤 洋 (80)
 原ヶ崎 小林キヨノ (92)
 川船河 吉田 キユ (93)
 上横場 中丸 タケ (85)
 曾根 須佐 基 (92)
 本田上 大野 俊雄 (79)
 青海 田邊 勇 (76)
 羽生田 小山 千秋 (98)

※掲載を希望しない方は、役場町民課(総合受付)へお申し出ください。

年末年始お休みします

- ・役場……………12月29日(木)～1月3日(火)
 (婚姻届、死亡届などは休まず受け付けます
 : 休日夜間受付にて)
- ・田上町公民館……12月29日(木)～1月3日(火)
- ・町民体育館………12月29日(木)～1月3日(火)
- ・コミュニティセンター……12月29日(木)～1月3日(火)
- ・竹の友幼稚園………12月29日(木)～1月3日(火)
- ・子育てセンター……12月29日(木)～1月5日(木)
- ・くつろぎの家………12月30日(金)～1月3日(火)
- ・ふれあいの家………12月29日(木)～1月3日(火)
- ・老人福祉センター……12月29日(木)～1月3日(火)
- ・心起園……………12月29日(木)～1月3日(火)
- ・ごまどう湯つ多里館………1月10日(火)

※ごまどう湯つ多里館は12月31日(土)と1月1日(日)は午後5時で閉館します。

携帯電話へのメール配信サービス実施中!

毎月1日・16日は行政情報、緊急性の高い情報は随時配信。
 下記メールアドレスに空メールを送るだけ

tagami-town@r.town-tagami.info

※登録無料。
 ただし、別途通信料がかかります。



問い合わせ
 役場総務課 ☎57-6222

携帯電話QRコードからでも登録OK!

田上(いしづみ)の石碑

◇碑
 ◇碑の場所 八海山の碑(今はありません)
 下吉田の金刀比羅山

下吉田の通称、金刀比羅山といわれている山の舗装された山道を登っていくと左側に、3基の神祠があります。その隣に今はありませんが、かつて八海山の碑がありました。その碑についてこの号で記入してみたいと思います。

かつて、この金刀比羅山に木曾の御嶽山に神鎮まる八海山大神をお迎えしたい。そして、この山に大神の神祠を建てさせていた。たきたいと講中人たちが山の地主の坂内様にお願ひしました。坂内様はその願ひを心よくお許しになりました。そこで、講の人たちは八海山の碑をこの地に建立しました。昭和54年のことでした。4月12日八海山大山碑建立の前夜祭が執り行われ、13日に奉祝遷宮の大祭を御神火のなかで古式ゆかしくに執り行われました。毎年、4月10月に春秋の大祭を、7月には夏の星祭が行われました。

その後、崇敬者は日増しに増え鳥居が立ちました。お祭りの間、信者の憩いも出来る祠堂ができ9年には電気水道も通じ神山としての体裁を整えました。10年10月建設記念大祭も行いました。この祠堂は今でも存在しています。これらの仕事は講中の方、特に所属教師畑山フミ子様が難儀されました。この八海山大神を崇拝する人は田上町では次第に多くなり、講をつくりました。平成7年6月には奉賛会という会もできました。平成11年10月11日には金刀比羅山に鎮座されて20周年を記念して木曾の御嶽山の大桃吉雄管長を迎えて2000人の信者が集まり盛大なお祭りが行われました。「火渡り大祭」も行われました。その後も講中の方が協力して信仰の事業が行われていました。しかし、畑山様の体調の関係やその他、今は活動を休んでいます。平成16年の秋、畑山様は山を下りられました。平成17年1月から祠堂は「山の会」の方々が利用しながら山の整備や管理をしています。木曾の八海山大神は水を司る神といわれています。水は五穀の成長に欠くことの出来ないものであり、生物の生命を保つものです。また、学問の神、縁結びの神ともいわれ、自然崇拜の神として、山岳を修行道場としています。火渡祭も有名です。火を渡ること、それは一切の不浄一切の罪障の滅却であると同時に神と人が一体となる最大の法悦であるという。(畑山フミ子さんより、いろいろお聞きしました。)



町民懇談会



11月16日(水)~24日(木)の間、計6会場で町民懇談会が開催されました。町からは第5次総合計画と災害時の避難方法などについて説明を行いました。10月号で配布した「防災特集号」は各家庭ですぐに手に取れるような場所に置いて、いざという際に活用していただければと思います。

■投稿記事あて先/

〒959-1503 田上町大字原ヶ崎新田3070番地

田上町役場総務課 ☎57-6222

メールアドレス t2222@town.tagami.niigata.jp

食生活改善推進員のおすすめ料理

田上の旬の食材で

野菜料理をしっかり食べよう!



川船河地区の食推おすすめ「ポトフ」を紹介いたします。大きめに切った冬野菜やお芋と丸ごとのウインナーを煮込んだ寒い季節にピッタリの料理です。コンソメ味で子どもたちも喜んで野菜を食べてくれると思います。たっぷり煮込んで、次の日はカレー風味など味のバリエーションも楽しめます。冬の野菜は、煮るとほんのり甘く、やさしい味がします。おいしく作って残さずいただきましょう。

★ポトフ

材料 (6人分)

- かぶ…中3個
 - 里芋…中3個
 - にんじん…中1本
 - 玉ねぎ…中2個
 - じゃが芋…中2個
 - ブロッコリー…小1株
 - ウインナー…18本
 - 水…6カップ
 - コンソメの素…2~3個
 - コショウ・塩…少々
- お好みにより粒マスタード

作り方

- ①ブロッコリーは小房に分けて、少しかために茹でておく。
- ②にんじんは乱切り、かぶ、玉ねぎはくし形に切る。
- ③鍋に水、コンソメの素、人参、玉ねぎ、じゃが芋を入れ、沸騰してから15分位煮る。次にかぶ、ウインナーを入れ5分煮る。
- ④ブロッコリーを加え、好みで塩、コショウで味を調え、色どりよく盛りつける。

※かぶの葉とちりめんじゃこの炒り煮

かぶの葉は、さっと茹でて細かく刻み、油で炒めたらちりめんじゃこ酒、だし醤油で炒ります。

(ポトフ (洋風おでん))



毎月19日は「食育の日」

子どもの頃から早寝・早起きをし、朝ごはんをしっかり食べましょう!

役場保健福祉課 ☎57-6112

献立のヒント

【果物】
柿

【副菜】
かぶの葉とちりめんじゃこの炒り煮

【主食】
ごはん

【主菜・副菜】
ポトフ

町の人口 (11月30日現在)

↑	世帯数	4,081	世帯
	(前月比)	+	5
↓	人口	12,868	人
	(前月比)	+	6



町の木
サクラ



町の花
アジサイ

今月の納税

- ◆ 固定資産税 3期
- ◆ 国民健康保険税 9期

※納税は便利な口座振替がおすすめです!