



広報 たがみまち

きずな

まち
あなたと行政とをむすぶ “情報誌”



豪農の館 椿寿荘のライトアップ

目次

Bフレッツ仮申込みの結果、 携帯電話へのメール配信サービス開始	2
川之下大橋が開通します	3
竹の友幼稚園・町立保育所 入園・入所児募集	4~5
たうん情報	6
お知らせ	7~11
町長室の窓から	12
くらしのカレンダー	13
ふれあい広場	14~15
たがみの彩時紀・戸籍の窓ほか	16



町の花
アジサイ



町の木
サクラ

11

2008 (平成20年) No.468

Bフレッツの仮申込み状況 お知らせします

7月から8月にかけてBフレッツの仮申込みを募集した際は、ご協力いただきありがとうございました。大変遅くなりましたが、現在の集計状況をお知らせします。

多くの皆さんから申込みをいただきましたが、残念ながら
田上町全域に誘致するために必要な申込件数**940件**に対して、
現在**約320件**しか集まっていません。

このままでは誘致することが難しい状況です。そこで、12月末まで仮申込みの追加募集を行います。まだ仮申込みをしていない方、ぜひお申込みください。

すでに申し込まれた方、ご近所や知り合いの町民の方に一声かけてみてください。

誘致に必要な仮申込み件数が集まるよう、改めてご協力をお願いします。

※仮申込書の用紙は、役場総務課・商工会にあります。(町ホームページからダウンロードすることもできます。)詳しくは、お問い合わせください。

役場総務課 企画財政係 ☎57-6222

携帯電話へのメール配信 始まります!

登録方法はカンタン!

空メール(タイトル、本文に何も
入力しないメール)を送るだけ

メールアドレス

tagami-town@r.town-tagami.info



携帯電話QRコード→

※登録は無料です。ただし、別途通信料がかかります。

※町ホームページからも登録できます。

☆月2回の定期配信(1日・16日)

第1回の配信は、12月1日(月)です。

☆緊急性の高いものは随時配信

問い合わせ

役場総務課 企画財政係 ☎57-6222

身近で生活に役立つ情報が簡単に手に入ります。ぜひ、ご利用ください。

◆定期的に配信される情報

休日当番医、生涯学習情報

役場で取り扱う各種申込み・手続きの締切日

税金の納入期限、湯っ多里館休館日など

◆必要なときに随時配信される情報

災害が起きたときの避難準備のお知らせ

避難勧告、避難指示、避難所に関する情報

光化学スモッグ発生情報

防犯に関する情報(不審者情報、犯罪による

被害発生情報など)

※配信する内容は、追加・変更等する場合があります。

川之下大橋が 11月28日(金) 午前10時 開通します!

昨年12月から才歩川河川改修に伴う橋の架け替え工事により通行止めとなっていた川之下大橋が、間もなく完成します。長期間にわたる通行止めで多大なご迷惑をおかけいたしました。

また、皆さまからご理解とご協力をいただきありがとうございました。感謝申し上げます。

今後も河川改修工事でご迷惑をおかけすることがあるかもしれませんが、よろしくお願い申し上げます。





竹の友幼稚園・町立保育所 入園児・入所児募集

竹の友幼稚園

教育目標：「たくましい子ども」「やさしい子ども」

- 入園対象者** 満5歳に達し、小学校就学前の幼児
- 入園資格** 町内に住所を有する方（町外の希望する方で、町教育委員会が認めた方）
- 申込方法** 申込用紙に必要事項を記入し、竹の友幼稚園または町教育委員会に提出して下さい。
（町内保育所の入所児は、通っている保育所でも受け付けます）
- 申込締切** 平成20年11月28日（金） ※申込用紙は町内保育所および町教育委員会にあります。
- 定員** 200名
- 授業料** 月額15,000円
※生活保護世帯は0円。
※町立保育所、竹の友幼稚園に兄弟が入所（入園）している場合は半額。
- 保育時間** 午前8時30分～午後3時
- 休業日** 夏季休業日……………8月10日～8月20日
冬季休業日……………12月28日～1月7日
学年末・始休業日………3月27日～4月4日 } ※土日祝祭日はお休みです。

早朝保育・延長保育

時 間……<早朝>午前7時45分～8時30分 <延長>午後3時～6時
 利用料……延長保育時間が1時間未満の場合……………月額1,000円
 " 1時間以上2時間未満の場合……………月額2,000円
 " 2時間以上3時間未満の場合……………月額2,500円
 ※延長保育は平日のみで、土日祝祭日および幼稚園の閉園日は実施しません。
 ※幼稚園行事などで延長保育を実施しない日があります。

問い合わせ：町教育委員会事務局 ☎57-6114

町立保育所 保育目標：「心もからだも健康な子ども」

入所対象者 満1歳から満5歳までの幼児（田上保育所は概ね生後6か月以降の乳児から入所可能）

入所基準 児童が次に該当する場合

- (1) 両親が家庭の内外で働いていて、保育できない
- (2) 両親がいない
- (3) 両親が出産・病気等で保育できない
- (4) 家庭内に病人がいて、両親がいつもその看護にあたるため保育できない
- (5) 災害を受け、復旧するまでの間、保育できない

申込方法 入所申込書に必要事項を記入し、家庭で保育することができない旨を証明する書類（就労証明、診断書など）を添えて、入所を希望する保育所に提出してください。

申込締切 平成20年11月28日（金） ※申込書は町内保育所と役場保健福祉課にあります。

保育時間 <平日>午前8時～午後4時 <土曜日>午前8時30分～正午

各保育所の定員・保育内容など 希望する保育所を選択できます。

名称(行政区)	電話番号	定員	延長保育(利用時間)	障害児保育	乳児保育	一時保育
田上保育所(本田上)	57-2141	70名	○(午前7時30分～午後7時)	○	○	○
羽生田保育所(羽生田)	57-3106	70名	○(午前7時30分～午後6時)	○	△	○
中店保育所(中店)	57-3862	60名	○(午前7時30分～午後6時)	○	△	○
保明保育所(上中村)	57-3863	30名	○(午前7時30分～午後6時)	○	△	○
坂田保育所(坂田)	52-8009	30名	○(午前7時30分～午後6時)	○	△	○

※延長保育…利用可能な時間内で、希望に応じた保育を受けることができます。（別途利用料がかかります。）

※障害児保育…障害のある幼児の健全な育成のため、障害児保育を実施しています。

※乳児保育…乳児保育の充実を図るため、「乳児保育室」を開設しています。

（概ね生後6か月から満1歳までの乳児が対象、定員6名、田上保育所のみ）

※一時保育…日ごろ自らが保育しているという保護者が、一時的に家庭での保育が困難（病気、冠婚葬祭や事故など）な児童を保育所で保育します。（月5日間まで。別途利用料がかかります。）

保育料 父母の平成20年分の所得税、平成20年度分の町民税・固定資産税の税額により決定します。

【保育所保育料徴収基準額表】

各月初日の在籍措置児童が属する世帯の階層区分		徴収基準額(月額)		
階層区分	定 義	3歳未満児の場合 (基準額)	3歳以上児の場合 (基準額)	
A	生活保護世帯による被保護世帯（単給世帯を含む）	0円	0円	
B	非 所 平 課 成 税 税 世 20 帯 年 分	市町村民税非課税世帯	2,600円	1,800円
C1		均等割額のみ（所得割額のない世帯）	10,800円	7,300円
C2		所得割額が5,000円未満	12,400円	8,800円
C3	所得割額が5,000円以上	13,800円	10,200円	
D1	平 成 20 年 分 所 得 税 課 税 世 帯	所得税額が3,000円未満	15,500円	11,900円
D2		所得税額が3,000円以上15,000円未満	18,200円	14,600円
D3		所得税額が15,000円以上30,000円未満	20,600円	17,300円
D4		所得税額が30,000円以上60,000円未満	22,900円	19,600円
D5		所得税額が60,000円以上90,000円未満	26,000円	22,900円
D6		所得税額が90,000円以上120,000円未満	29,000円	26,300円
D7		所得税額が120,000円以上150,000円未満	31,900円	29,300円
D8		所得税額が150,000円以上180,000円未満	34,700円	32,200円
D9		所得税額が180,000円以上210,000円未満	37,500円	35,300円
D10		所得税額が210,000円以上240,000円未満	40,300円	38,000円
D11		所得税額が240,000円以上430,000円未満	43,400円	40,500円
D12		所得税額が430,000円以上	47,000円	42,900円

問い合わせ：役場保健福祉課 ☎57-6112

統計調査員 渡邊和子さんが経済産業大臣表彰を受彰

町の統計調査員である渡邊和子さん（中店）が、10月20日、りゅーとぴあ（新潟市民芸術文化会館）で行われた第21回新潟県統計大会において、経済産業大臣表彰を受彰されました。

渡邊さんは昭和56年から27年間にわたり工業統計調査の調査員として町内の事業所を回り、調査票の取りまとめや統計調査の普及に努められました。

過去を振り返り、「1年だけと頼まれて引き受けたのがきっかけで、ここまで続くとは思っていなかった。まだ運転免許を持っていなかった頃に大雪の中、事業所を回ったのは大変でしたね。」と話しておられました。

このたびの受彰、おめでとうございます。これからも調査員としてよろしくお願いします。



なかだな

中店地区のボランティア活動

11月2日、田上駅前にある花壇の清掃作業が行われました。

中店地区では、日ごろから観光客が多く訪れる田上駅前とフラワロードを花でいっぱいにし、春から管理してきましたが、今回は落ち葉拾いや花壇の清掃などを行い、秋晴れの中、作業に汗を流していました。

安全・安心な米作り

10月25日（土）、26日（日）の2日間、湯っ多里館で新米おにぎりのプレゼントを行いました。これは、町外の方に地元でとれたお米の安全性をアピールするために行ったものです。

最近、悪質な業者により農薬やカビなどに汚染された非食用の事故米が食用に転用され、大きな問題になっています。日本は貿易上のルールとして、一定量の米を外国から輸入することになっていますが、この事故米はその中の一部で、ほとんどが外国から入ってきたものです。

日本人は食の安全についてはとてもデリケートで、日本の農薬規制の仕組みは世界一厳しいといわれています。さらに、田上町をはじめ米どころの新潟県の稲作では、これまで使われてきた農薬や化学肥料の量を3割から5割削減して栽培する取り組みが進められ、その面積は年々拡大しています。



○米、野菜、果物など安全・安心な地元産の食材をご利用ください。

○「ごはん」を中心とした日本型食生活を身につけることは、子どもの成長にとっても欠かせないことです。

お知らせ

田上町役場

☎57-6222

(代表電話)

INFORMATION

◆各課直通電話です。

総務課	☎57-6222
地域整備課	☎57-6223
産業振興課	☎57-6225
農業委員会	☎57-6226
町民課	☎57-6115
保健福祉課	☎57-6112
教育委員会	☎57-6114
会計課	☎57-6116
議会事務局	☎57-6300
田上町公民館	☎57-3114

年末年始に海外へ渡航する方
パスポートの申請はお早めに！

12月27日(土)から1月4日(日)まで役場の窓口業務は休みになります。パスポートを申請してから受け取るまで2週間かかりますので、年内に必要な方は12月12日(金)までに申請してください。

※田上町に住民登録している方は、原則的に田上町役場でパスポートを申請することになっており、新潟県パスポートセンターでは申請できません。

▽受付日時
月曜日～金曜日(祝日を除く)
午前8時30分～午後5時

▽申請・問い合わせ
役場町民課 総合受付

☎57-6115

10月から国民健康保険税の納税方法が変わりました

次の①～④すべてに該当する方の国民健康保険税は、今後(12月、2月)年金から自動的に天引き(特別徴収)されます。

①世帯主が65歳以上75歳未満で国民健康保険に加入している
②世帯主が年額18万円以上の年金を受給している
③世帯主が介護保険料の特別徴収対象者で、介護保険料と国民健康保険税の合計額が年金受給額の2分の1以下である
④世帯で国民健康保険加入者全員が65歳以上75歳未満である

※1つでも該当しない方は、納税通知書による現金納付または口座振替になります。

※2月からの特別徴収を希望し

12月から2月まで 夜間窓口を休止します

町では毎週水曜日、午後7時まで住民票などの夜間交付を実施していますが、冬期間の夜間窓口業務を休止します。なお、電話予約による証明書の交付は引き続き行っていますので、ご利用ください。皆さんのご理解をお願いします。

電話予約による証明書の交付

- 予約できる証明書 住民票、印鑑証明、税証明
(戸籍抄本、戸籍謄本はできません)
- 予約受付時間 月曜日～金曜日(祝祭日を除く)
午前8時30分～午後5時15分
- 予約電話番号 57-6115
(住民票・印鑑証明は町民課住民係)
(税証明は町民課税務係)
- 証明書の交付場所 休日・夜間受付(宿日直室)
- 証明書の交付時間 月曜日～金曜日 午後5時15分～8時
土日祝祭日 午前8時～午後8時

ない方は手続きが必要ですが、※「今まで滞納がない」、「これからは(または今までどおり)口座振替で納税する」という方は11月28日(金)までに申請すれば、特別徴収ではなく口座振替にすることができます。

▽問い合わせ
役場町民課
☎57-6115

必ずチェック 最低賃金!

平成20年10月26日(日)から
新潟県の最低賃金が

時間額 **669円**に改定されました
※特定の産業には産業別最低賃金が定められています。

新潟労働局 ☎025-234-5924

有料広告

新潟温泉 旅館 初音

〒959-1502
新潟県南蒲原郡田上町田上丙1318-4
TEL 0256-57-2351
FAX 0256-57-2358

Let's access! ホームページ!!
URL <http://www.hatune.com>

大小ご宴会承ります。
いつもの旅館メニューとは少し違うイタリアンが楽しめます。
ドリンクメニューも豊富ですので、是非一度ご利用ください。

お食事処
HIBARI
ひばり

[ランチ] 11:30～14:00
[夜] 18:00オープン

庭の手入れ・家事の手伝い・その他何でもご相談ください

生活サポートセンター



あ!こんなとき
お電話ください

たけのこたすけ

E-mail: care-s@goo.jp

田上町大字川船河1330-5 tel 0256-57-1055 fax 0256-57-1056

ホームヘルパー 家事援助・身体介護等いたします

有料広告

未登記の家屋を取り壊したり名義変更したときは届け出が必要です！

家屋を壊したとき

未登記家屋を取り壊したときは、翌年度からの固定資産税額に影響します。「家屋滅失届」に所有者の印を押して提出してください。

※登記している家屋の滅失登記を法務局で済ませた場合は、「家屋滅失届」の提出は必要ありません。

未登記家屋の所有者が売買や贈与、相続などで変更になったときは、「所有者変更届」を提出してください。届出には新旧所有者の押印が必要です。

※登記している家屋の所有権移転登記を法務局で済ませた場合は、「所有者変更届」の提出は必要ありません。

★以上の届け出がなされないと、次年度も引き続き同じ内容で課税される可能性があります。そのため、お手数でも届け出をお願いします。届け出のあった建物は現地調査で確認し、翌年度の固定資産税の課税対象

から除外します。

▽問い合わせ

役場町民課

☎ 57-6115



住生活総合調査にご協力を

全国の皆さんが住宅や住環境、建て替え、住み替えなどについてどのように考えているかを明らかにするため、無作為に抽出した世帯を対象に調査を行います。

調査結果は国や地方公共団体の住宅施策を推進するための貴重な資料となります。調査対象となった世帯には、今月下旬から調査員が訪問しますので協力をお願いします。

▽問い合わせ

役場地域整備課

☎ 57-6223

児童クラブのご案内

放課後帰宅しても家族が就労等により面倒を見る方がいない児童（4年生まで）を、専任の指導員が代わってお世話します。今年度から第1・第3・第5土曜日も実施しています。土曜日だけの登録も随時受け付けていますので、希望する方はお申し込みください。

保育の種類	利用料	田上小学校 児童クラブ	羽生田小学校 児童クラブ
平日保育	1日 250円	田上小学校内	羽生田小学校内
長期休業日 保	1日 500円 (弁当必要)	曾根交流センター	羽生田小学校内
代休日保育		曾根交流センター	羽生田小学校内
土曜日保育 (第1、第3、第5)		曾根交流センター	曾根交流センター

問い合わせ：役場保健福祉課 ☎57-6112

**メラミン混入食品に関する
情報を県のホームページ等
お知らせします**

ホームページは随時更新し、県内で流通・販売されているメラミン混入食品に関する回収情報等についての最新情報を提供します。携帯電話ホームページでも情報提供しています。

携帯電話
QRコード



問い合わせ：三条保健所
☎36-2360、36-2366

(平日午前8時30分から午後5時15分まで)

有料広告

給排水衛生工事・電気設備工事

志田電気(株)

Tel 57-2068 Fax 57-2328

電気・水道・ガス工事すべておまかせください！

「リフォームのご相談もお気軽に」

電気・上下水道給排水・ガス・浄化槽・エアコン・家電



(有)滝沢電気商会

田上町大字田上丙 1360 (湯田上)

☎ 57-2361 FAX 57-5071

有料広告

農業用軽油免税証の交付申請

農業用軽油免税証は販売店（農業協同組合、石油販売業者等）から関係農家分をまとめて一括交付申請できます。

平成21年分の免税証の一括交付を希望する農家の方は、販売店で申請手続をお願いします。

▽申請期限

12月15日(月)

▽申請場所

各販売店（農業協同組合、石油販売業者等）

▽必要書類

・免税証交付申請書（販売店で一括）
・耕作面積証明書（農業委員会交付）
・その他（使用者証交付申請書、印鑑など）

※使用者証の新規交付および更新となる方は、申請時に手数料として450円分の新潟県収入証紙が必要です。

▽問い合わせ

三条地域振興局県税課課税課
免税軽油担当
☎36-2206

精神保健福祉相談会

ストレスやこころの問題でお悩みの方を対象にした相談会です。あらかじめご予約の上、ご利用ください。

▽日時/会場/担当

11月28日(金)午後2時～4時
／三条地域振興局健康福祉環境部相談室/丸山直樹医師
(精神医療センター)

12月16日(火)午後2時～4時
／燕市吉田保健センター/中垣内正和医師(佐潟荘)

▽予約、問い合わせ

三条地域振興局地域保健課
☎36-2363

里親になりませんか

「里親」とは、病気や家庭の事情など様々な理由により、家庭のあたたかいぬくもりに恵まれずにいる子どもたちを、一時的または継続的に自分の家庭に迎え入れ、愛情と真心を込めて養育してくださる方のことです。

「里親」になるには特別な資格は要りませんが、子どもが健康的で明るく育つために一定の条件を満たす必要があります。申し込み後は児童相談所の職員が

家庭を訪問し、家庭の状況などをお伺いするなど里親としての適正審査を経て、知事が認められた方が里親として認定・登録されます。

急増する児童虐待などにより、以前にも増して里親の必要性が高まっています。里親を希望する方はご連絡ください。

▽問い合わせ

中央児童相談所(新潟市江南区亀田向陽4-2-1)
☎025-381-1111

麻薬・覚せい剤乱用防止運動実施中!

薬物乱用は心と体をむしばみ、犯罪にもつながります。誘われても「ダメ！ゼッタイ」と断る勇気を持ちましょう。薬物に関する相談の受付、啓発ビデオの貸出、資料の提供を行っています。

▽相談窓口

精神保健福祉センター
☎025-280-0113

県立加茂病院 健康講座

どなたでも参加できます。多数ご参加ください。

▽日時

11月22日(土)

午後0時30分～4時

▽会場

加茂文化会館

※入場無料。定員100名(満員の場合、入場をお断りすることがあります。)

▽講演

①健康と運動について
加茂病院内科医長 樋口哲也

②薬の知識について
加茂病院薬剤部長 渡辺 薫

③健康的な食生活について
加茂病院栄養課長 小林奈麻

④人間ドックについて
加茂病院看護師 大島純也

▽健康チェックコーナー

(担当は加茂病院職員)

・体力測定で体力年齢を知ろう

・筋力強化やストレッチングをやってみよう

・あなたの食事は大丈夫

・あなたの体脂肪はどのくらい

▽問い合わせ

県立加茂病院
☎52-0701

有料広告

ボボ
0256-53-5130
田上町吉田新田甲13-3
(加茂曉星高校手前)
平日/am9:30~pm6:30
土日祝/am9:00~pm6:00
月曜・第1火曜・第3日曜定休
http://www.bobohair.com

不要になった品物をネットオークションに出品しませんか?
高値で売れる!!
ネットオークション
受付手数料 無料
出品手数料 無料
オークション代行
NETオーク
家電 アクセサリー 車 バイク 家具 在庫品
三条市旭町 2-5-16
三条信用金庫本店となり
SONY SODIX ビル1F
※壊れていても売れる物もあります
TEL 0256-86-5665
MAIL mp-s@ymail.plala.or.jp
お気軽にお問い合わせください

有料広告

平成20年分 青色申告決算説明会

青色申告をされる個人事業主の方への決算説明会を開催します。なお、説明会で使用する資料は当日配布します。

対象	開催日時	会場
営業所得・不動産所得関係	12月1日(月) 午後1時30分～3時30分	加茂商工会議所 2階会議室 加茂市幸町2-2-4
農業所得関係	12月9日(火) 午後1時30分～3時30分	JAにいがた南蒲 北営農センター 三条市下保内348-1

問い合わせ
三条税務署 記帳指導担当 ☎32-6213

国民年金保険料は社会保険料 控除の対象になります

国民年金保険料は納付した全額が社会保険料控除の対象となることから、年末調整や確定申告の際に1年間の納付額を申告することにより税の控除が受けられます。国民年金保険料を社会保険料控除として申告する場合は、1年間に納付した(納付する見込みを含む)国民年金保険料を証明する書類の添付が必要です。このため、生命保険会社等が発行する控除証明書と同様、1年間に納付した国民年金

保険料の額を証明する「社会保険料(国民年金保険料)控除証明書」が社会保険庁から送られます。年末調整や確定申告の手続きの際は、この証明書や領収証書が必要です。申告を行うまで大切に保管してください。

なお、お問い合わせは控除証明書専用ダイヤル(☎0570-070-117)をご利用ください。(IP電話・PHSの方は☎03-6748-8882)

▽問い合わせ

三条社会保険事務所

☎32-2239

12/4～10は人権週間 人権相談所を開設します

家庭内の問題(夫婦、親子、相続など)や子どもの問題、人権の問題、その他心配ごとなど困っていることがあればご相談ください。予約は不要、相談は無料、秘密は固く守られます。

▽日時/会場

- ・12月3日(水)
三条市中央公民館
- ・12月4日(木)
加茂市公民館
- ・12月5日(金)
三条市農村環境改善センター

※時間はいずれも午前10時～午後3時

法務局では平日の午前8時30分から午後5時15分まで、人権に関する相談に応じています。また、毎週月曜日・水曜日・金曜日の午前9時から午後4時までは人権擁護委員が法務局に在庁し、相談に応じています。

▽問い合わせ

新潟地方法務局三条支局

☎33-1375

三条・燕・西蒲・南蒲広域養護老人ホーム 施設組合嘱託職員募集

▽募集職種(人数)

看護職員(1名)

▽受験資格

看護師もしくは准看護師の資格を有し、業務経験3年以上の方

▽業務内容

医師・協力病院と連携し、入所者に対する保健衛生の指導のほか、健康管理、防疫・消毒などの業務

▽原則的な勤務時間

午前8時30分～午後5時15分の間で、1日7時間45分勤務

▽雇用期間

平成21年4月1日～平成22年3月31日

▽報酬月額

172,200円

▽選考方法

面接(日時、会場等は申込者に対して後日通知)

▽申込方法

市販の履歴書に必要事項を記入の上(写真添付)、左上余白に職種名を書き、受験資格にある資格証・免許証の写しを添付し、持参するか郵送してください。

▽申込期間

11月25日(火)午後5時30分までに必着。(郵送の場合も同様)

なお、提出された書類は原則としてお返ししません。

◆申込、問い合わせ

☎955-0805 三条市吉田1237番地

広域養護老人ホーム県央寮

採用担当者まで

☎34-1010

平成21年3月31日
「特別慰労品」贈呈の
受付が終了します

恩給欠格者、戦後強制抑留者、引揚者のご本人に特別慰労品を贈呈しています。(ご遺族の方は対象とはなりません。)引揚者は、終戦日まで引き続き1年以上外地で生活していて、戦後引き揚げてきた家族全員が対象です。

請求書等は役場町民課の窓口にあります。まだ請求していないという方は、早急に申請してください。

資格要件等に関する質問は、独立行政法人平和祈念事業特別基金までお願いします。(土日祝祭日を除く午前9時15分から午後5時15分まで)

▽問い合わせ
独立行政法人平和祈念事業特別基金
☎0120-234-933

只 今 工 事 中			
件 名	場 所	期 間	業 者 名
上水道配水管 布設(新設) 工 事	本田上地内	H20.10. 3 ～ H20.11.30	(有)ワタセイ 会 商
町道<他> 坂田5号線 道路改良工事	坂田地内	H20.10.10 ～ H21. 2. 6	小柳建設(株) 加茂本店
町道<他> 川船河・西10号線 道路改良工事	川船河地内	H20.10.10 ～ H21. 2. 6	(株)堀内組
町道<他> 後藤4号線 横断樋管改良工事	曾根新田地内	H20.10.10 ～ H21. 2. 6	(有)武田建設

日帰り温泉



12月の
休館日は、**9日(火)**

定休日は **毎月第2火曜日**
ごまどう湯つ多里館 ☎57-6301

たがみの
旬の食材で

我が家の一品に!

食生活改善推進員の
おすすめ料理 33

寒い季節には土の中で育つ根菜類が美味しくなります。根菜類には身体を温める働きがあると言われていて、冬にはピッタリの食材です。中でも大根は冬野菜の代表格です。

今月のおすすめの一品は大根を使ってできる簡単な料理です。大根おろしと相性の良いきのこをタップリ入れます。人参と小松菜を彩りよく加えることで見た目も食欲をそそります。多めに作って冷蔵庫で保存すれば、野菜のおかずとしても大変重宝します。田上産の野菜やきのこで作ってみましょう!

【材料(6人分)】

- | | |
|--------------------|--------------|
| 大根……………400g(大1/3本) | 人参……………中1/4本 |
| しいたけ……中4枚 | しょうゆ……40cc |
| しめじ………小1/2袋 | みりん………20cc |
| えのき………小1/2袋 | |
| なめこ………1/2袋 | |
| 小松菜……… 30g | |



大根のおろし煮

《作り方》

- ①皮をむいた大根はおろしてザルに入れ、軽く水切りしておく。
- ②しいたけは半分に切り、薄切りにする。えのき、しめじは2cmくらいに切る。
- ③人参はせん切りにしてゆでる。小松菜もゆでて2cmくらいに切る。
- ④きのこ類を軽く洗い、しょうゆ、みりんを入れて煮る。
- ⑤きのこが煮えたら大根おろしを入れ、味をみて、煮立ったら火を止める。

最後に小松菜と人参を加えてできあがり。

※食べるときにゆずのせん切りをのせてもおいしいです。

毎月19日は「食育の日」
少なくとも、週1日は家族そろって
楽しく食卓を囲みましょう!

保健福祉課
☎57-6112

町長室の窓から

輝くまち田上

夢あるまちづくり(その90)

「町民の切なる声を国・県に届ける！」
—安全・安心な道路整備を進める総決起大会—

田上町長 佐藤 邦 義



主催で、小中学校PTAと加茂地区交通安全協会田上総支部から協賛をいただいて行われたものです。会場に用意された350席がほぼ埋まるほどの盛大な大会でした。ご多忙の中、参加してくださった町民の皆様には厚く御礼申し上げます。

10月26日、「国道403号バイパス(小須戸・田上工区)の早期整備促進」と「現国道403号の歩道整備の促進」のための総決起大会が開催されました。これは「国道403号バイパスの早期完成をめざす町民の会」という、町、議会、建設業関係者等で組織した会が

これまで国道整備については、県道路整備協会、道路整備促進期成同盟会、道路利用者会議という大きな団体の力を借りて、各市町村長や道路利用関係者、建設関係者が中心となり国へ要望してきました。しかし、国土交通省の考え方は、これらの他に地域住民の切なる要望かどうかを最も重要視しているということでした。

そこで今回の大会では、PTA代表として松井弘さんが、

これまで行われてきた道路整備が、地域経済の活性化に大きく貢献したことを挙げた上で、今後必要な道路の整備は引き続き推進していただきたいと述べられました。さらに田上中学校生徒代表の水科円花さん、羽生田小学校児童代表の武内千夏さんは毎日通学する際、国道403号を通過している箇所が多く、怖い思いをしたこと、危ない場面を何度も目撃したことなどを発表し、安全な通学路にして欲しいと強く要望していました。

町民の切なる要望が国、県を動かす!

この日は国土交通省北陸整備局長、県土木部長、佐藤参議院議員、小林県議会議員などからも出席いただきました。挨拶の中で、田上町を含むこの地域における経済発展や未来のまちづくりのためには、国道403号バイパスの早期完成は欠かすことができない課題であり、整備を急ぐ必要

があると力強い決意表明をいただきました。国土交通省の方からは、全体的にさわやかな印象を受け、すばらしい内容のある大会だったとの感想が聞かれました。町民代表3名による意見発表、多くの町民の切なる要望が国、県に届き、バイパス早期完成への熱い思いがきつと伝わったと思います。

国道403号バイパス(小須戸・田上工区)の早期完成をめざす町民の会とは?

この会は町と議会、建設業関係者等で構成されています。かつて平成14年1月27日に、合併前の小須戸町と合同で「国道403号バイパスの整備促進と才歩川・山田川の早期改修をめざす決起集会」を田上町で開催したことがありました。この集会を行ったことがきっかけで結果的に国から認可がおりて、5か年の床上浸水緊急対策事業として才歩川・山田川の改修工事が進められました。今回の決起大会は、小中学

校PTAや交通安全協会の協賛を得て開催しましたが、町からの要望と一緒に各団体からそれぞれの立場で意見を述べた上で、道路整備の要望をまとめるという画期的な取り組みでした。

国は本来に必要な道路はつくるということを基本理念としています。道路特定財源の一部が一般財源化されたことにより、道路整備のための予算がさらに削減され、一層厳しい状況になることが予想されます。しかし、田上町が発展していくために国道403号バイパスの整備促進はできる限り進めていただき、早期完成をめざすことが「焦眉の急」であると考えています。また、現国道の歩道は通学路としては非常に危険な箇所が多く、安全・安心な通学路としての整備が望まれます。国・県に対してこれからも町民の声を届けていくためには、この「町民の会」の活動が重要であり、常に状況を見ながら要望の実現に向けて集会などを開催していく必要があると考えています。

くらしのカレンダー

(11/16~12/15)

月	日	曜日	内 容	時 間	場 所
11 月	16	日	休日急患診療 星野内科医院(川船河) ☎41-4141 ゆうゆう教室	9:30~12:00	田上町公民館
	17	月	心と体の相談会 ストレッチ教室	9:00~11:30 10:00~	保健福祉センター 田上町公民館
	18	火	血管リフレッシュ教室 補聴器相談(キコエ)	9:30~12:00 14:00~	保健福祉センター 役場
	19	水	機能訓練	10:00~15:30	保健福祉センター
	20	木	大人のゼミナール「そば道場①~初心者~」 補聴器相談(リオン) 1歳6か月児健診(平成19年3~4月生まれ) 2歳児歯科健診(平成18年9~10月生まれ)	9:30~ 10:00~ 受付13:00~	保健福祉センター 役場 保健福祉センター
	21	金	ぼっぼ学級「ダンボールあそび」 元気はつらつ教室	10:00~ 13:30~	田上町公民館 保健福祉センター
	22	土	県央地域4人制ソフトバレーボール大会	開会式8:30~	町民体育館
	23	日	勤労感謝の日 休日急患診療 小池内科消化器科クリニック(加茂市仲町) ☎53-3355		
	24	月	振替休日 休日急患診療 吉田内科医院(加茂市柳町) ☎57-7511		
	25	火	献血 補聴器相談(キコエ)	受付9:30~11:30,13:00~15:00 14:00~	保健福祉センター 役場
	26	水			
	27	木	補聴器相談(リオン)	10:00~	役場
	28	金	乳児健診(平成20年7月生まれ)	受付13:00~	保健福祉センター
	29	土			
30	日	休日急患診療 わたなべ医院(加茂市栄町) ☎53-3850 歯科相談会	10:00~13:00	保健福祉センター	
12 月	1	月	心と体の相談会 ストレッチ教室	9:00~11:30 10:00~	保健福祉センター 田上町公民館
	2	火	血管リフレッシュ教室 補聴器相談(キコエ)	9:30~12:00 14:00~	保健福祉センター 役場
	3	水	機能訓練	10:00~15:30	保健福祉センター
	4	木	糖尿病教室 補聴器相談(リオン)	9:30~12:00 10:00~	保健福祉センター 役場
	5	金	ぼっぼ学級「クリスマスに向けて工作」 元気はつらつ教室	10:00~ 13:30~	田上町公民館 保健福祉センター
	6	土			
	7	日	休日急患診療 中村医院(加茂市五番町) ☎52-0095		
	8	月	特定健診の結果説明会(事後指導会)	13:30~	保健福祉センター
	9	火	特定健診の結果説明会(事後指導会) 補聴器相談(キコエ)	13:30~ 14:00~	保健福祉センター 役場
	10	水			
	11	木	補聴器相談(リオン) 育児学級(平成20年5~6月生まれ)	10:00~ 受付13:00~	役場 保健福祉センター
	12	金	10か月児学級(平成20年1~2月生まれ)	受付9:30~	保健福祉センター
	13	土	両親学級(平成21年1~2月出産予定者)	受付9:30~	保健福祉センター
	14	日	休日急患診療 大谷内科医院(加茂市上町) ☎52-0236 田上町ジュニアバドミントン大会	開会式9:00~	町民体育館
	15	月	心と体の相談会 ストレッチ教室	9:00~11:30 10:00~	保健福祉センター 田上町公民館

第9回全国中学生創造ものづくり教育フェア 関東甲信越地区大会新潟大会

中学生が技術・家庭科で習得した知識や技能を活かし、ロボットの製作や競技、木工技術の披露、アイデアハーフパンツの製作と発表を行います。

◆日時 11月30日(日) 競技開始10時45分～

◆会場 町民体育館、田上中体育館

競技内容、ルールなど詳細については、全日本技術・家庭科研究会ウェブサイト(<http://ajgika.ne.jp/>)をご覧ください。

第139回16ミリ映画会

◆日時 11月22日(土) 午後2時～4時

◆会場 田上町公民館 2階 ※入場無料

◆内容 「いのち」「ねずみくんのチョコッキ」ほか

◆問い合わせ: 相田良夫 ☎57-5086

カウンセリング相談会

心理カウンセラーが心の手助けをします。相談の秘密は固く守られます。予約制ですので、事前にお申し込み下さい。

◆日時 11月23日(日) 午前10時～正午

◆会場 田上町公民館 2階 第2会談室

◆相談内容 家庭や職場内の問題、性格改善など
(1件につき所用時間約50分)

◆申込、問い合わせ

NPO法人新潟県カウンセリング協会

☎025-374-6544

暮らしなんでも相談

多重債務、金融、不動産、相続、医療、家庭問題などさまざまなトラブルや教育、健康などの悩み事に弁護士等の専門家がお答えします。

・相談は無料。相談内容と返信用封筒を同封の上、下記相談先へ郵送してください。電話での受付は行っていません。

・ホームページ <http://www.zaidan-hukushi.or.jp/>

◆郵送先

〒951-8565

新潟市中央区寄居町332-38 労働金庫本店内

(財)新潟県勤労者福祉厚生財団

「暮らしなんでも相談室」係

行政書士による 暮らしの心配ごと無料電話相談

◆日時 11月29日(土) 午前9時～正午

◆相談、問い合わせ

たがみ行政手続事務所 渡邊弥生子 ☎57-3988

絵本の読み聞かせ会

◆日時 12月13日(土) 午前11時～11時30分

◆会場 田上町公民館 1階図書室

◆対象 幼児～小学生 ※参加費無料

◆問い合わせ: たがみサニープレイススクール
古川今日子 ☎53-3473

無料健康相談

◆日時 11月30日(日) 午後1時30分～3時

◆会場 わたなべ医院(加茂市栄町) ☎53-3850

※お気軽にお越しください。秘密は厳守されます。

◆問い合わせ: 加茂市医師会 ☎52-2085

俳句

(敬称略、順不同)

野の風に虫の音運び灯が点る

下吉田

木伏

寿美

白鷺の落穂を拾う秋深し

本田上

江部

一隆

稲かられ犬とたわむれ空青く

湯川

阿部

聆子

寂聴の奇縁まんだら実むらさき

本田上

鶴巻

新一路

順番にパソコン覗く夜ながかな

本田上

小柳

恒子

辿り来し瀕死の鮭にゆり鷗

山田

水品

トミ子

コスモスの揺れ緩やかに乳母車

山田

本間

静栄

血圧の錠剤小さし夜の秋

山田

小林

南月

水澄めり山が翳れば翳を帯び

川ノ下

高橋

玉舟

曼珠沙華失せ天空に飛行雲

本田上

小柳

白星子

宿坊の朝黒膳に新豆腐

羽生田

神田

掬香

大夕焼けコスモスみんな祈る形

山田

渡辺

千醉

元禄や松の廊下の菊人形

上野

吉田

賢三

短歌

(敬称略、順不同)

秋空を飛び交う秘鳥朱鷺数羽厳しき冬越い無事を祈らん

本田上

江部

一隆

錦秋に誘われて行く里山も熊出没に注意立て札

羽生田

小柳

文茶

枝豆の季節となつて長き夜の脳裏かすめる酒のむ亡夫

湯川

阿部

聆子

疲れ果て疲れの眠りながき夜や虫の歌声安んずりなり

本田上

小柳

恒子

新潟大学法学部 無料法律相談会

【予約受付】

◆日 時

11月28日(金) 午後1時～7時

11月29日(土)、30日(日) 午前10時～午後7時

◆内 容

係争中(裁判中・調停中)の事件を除く民事事件(賃貸借、土地関係、離婚、相続など)

◆受付電話番号(金・土・日のみ)

025-250-0121もしくは050-3437-0742まで

【相談会】※予約が必要です。

◆日 時

12月13日(土) 午前10時～午後5時

◆会 場

新潟大学五十嵐キャンパス 大学会館

新潟経営大学公開講座 ※入場無料

【パートⅣ】

◆日 時 11月27日(木) 午後5時～6時30分

◆テーマ 住みたい街、行きたい街のつくり方

◆講 師 新潟経営大学教授 片上 洋

【パートⅤ】

◆日 時 12月2日(火) 午後5時～6時30分

◆テーマ 日本人のコミュニケーション

◆講 師 新潟経営大学准教授 市島清貴

◆申込、問い合わせ:

新潟経営大学 総務課 ☎53-3000

田上のいしづみ(石碑)

(42)

◇碑 文 湯殿山

◇所在地 湯川 五社神社境内

◇碑の大きさ 45cm×37cm 45cm×27cm

拜殿に向って右側に二基が並んで建っていますが、この碑についての由来はわかりません。

古くは平安時代から、特定の社寺では信者の増加を図るため、神官や僧侶を定期的に地方に派遣して、神札やちよつとしたみやげ物を持参し、顔なじみの家を訪問しました。この人たちを御師といいました。御祈禱師の略です。伊勢神宮だけは御師と呼びました。これらの人々は下級の神官や僧侶でした。毎年定期的に訪問し参詣の世話などもしたので顔なじみになり、近隣の信者もそれなりに増え、成果をあげていました。時代が進むに従い、この制度を利用して神社や寺院と関係ない者が訪れるようになってきました。彼らは旅の世話はもちろん、社寺の近くに宿泊する施設を作り、そこに神殿や神楽殿などを設けました。さらには宿泊料のほかに祈禱料や拝観料を徴収し、土産物の販売まで行い、次第に旅行者に変身していきました。身分も神官や僧侶から一般人になっていきました。定期的に訪れるのを「御師さん」、参詣人を「檀那さん」と呼び、恒常的な師檀関係が結ばれるようになりました。特に伊勢神宮、富士山詣が有名ですが、田上では出羽三山詣が盛んのように、この三山の碑が各地に残っています。特に湯川地区では今でも出羽三山の御師が小柳貞吉さん宅を毎年定期的に訪れています。一泊し(最近では日帰りのこと) 信者を集め、お祓いをしています。講中は御初穂料を持参し奉納します。講中は湯川を中心に二十名くらいで、まだ講が健在です。しかし、明治時代に政府主導の神祇制度が整備されたこと、昭和に入り人々の信仰心の変化や御師の高齢化、それに近代的な観光産業の台頭で急速に師檀制度は少なくなっています。

投稿:吉沢和平(上野)



桜の会 椿寿荘 生け花

11月の生け込みは、古流松藤会の皆さんです。

◆時 間 午前9時～午後4時
◆問い合わせ: 田上町公民館 ☎57-3114

川柳 (敬称略、順不同)

貧乏人一時の富豪秋の空
スーパードが秋の味覚で客を呼び
読めるけど書こうと思う文字書けず
趣味生かし老化防止に物作り
コスモスの気ままを許す広い庭
仏の字入れて反省雁木の句

清水沢 坂内 昇甫
羽生田 岡田 尚久
山 田 加藤 山里
湯 川 阿部 聆子
羽生田 小柳 文茶
本田上 大野 迅

〔掲載できない投稿作品〕
①公の秩序や善良な風俗に反するもの
②政治・宗教・軍事に関するもの
③営利目的のもの
④その他、内容的にふさわしくないと認められるもの
※投稿される場合は、必ず連絡先を明記してください。

楽しい詰め将棋

No. 267

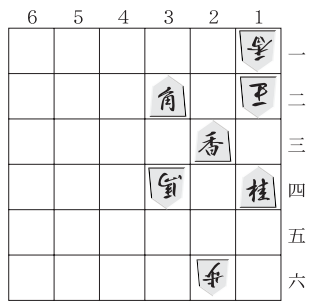

【9手詰】
【出題】 細井 厚志(上野)
【ヒント】 後半は犠打で活路。
【持駒】 飛 金

※解答と解説は、16ページに掲載しています。

戸籍の窓

(9/26~10/25届出分、敬称略)

ご結婚おめでとう

- 羽生田 窪田 和司
さやか (三本)
- 本田上 夏目 一寿
あい (諸橋)
- 川船河 五十嵐裕樹
美香 (桑野)

赤ちゃん誕生

- 川船河 五十嵐^{りゅうせい}琉生(保崇・香奈子)
- 川ノ下 沖坂^{りま}璃苺(璃奈)
- 下吉田 齋藤^{ゆうき}勇輝(公章・真弓)
- 清水沢 西方^{ましろ}茉白(隆剛・安澄)
- 羽生田 長吉^{ふわり}風凜(良幸・あゆみ)
- 中 店 荒木^{さや}沙文(大輔・浩美)

おくやみ

- 羽生田 近藤 康雄 (74)
- 川船河 泉田 キエ (90)
- 下吉田 首藤 嘉明 (79)
- 山 田 吉田 節子 (63)
- 本田上 佐藤 方紀 (41)
- 下吉田 高橋幸次郎 (90)
- 上 野 鶴巻 良造 (74)

※掲載を希望しない方は、役場町民課(総合受付)へお申し出ください。



「産業まつり」

11月3日、町民体育館で産業まつりが行われました。田上甚句太鼓保存会による太鼓の合図で開幕、待っていたお客様が次から次へと会場内に入り、お目当ての農産物や商品を買っていました。途中からあいにくの雨模様となりましたが、子供もちつき大会や町民ジャンボなめこ汁の無料サービス、大抽選会などおなじみの催し物には多くの家族連れが集まり、1日中賑わっていました。

【投稿を募集！】

このコーナーでは、田上町ならではの風景・建物、季節を感じさせる植物・自然、地域で有名な人物の紹介などの写真とコメントを募集しています。投稿者の住所・氏名を明記のうえ、役場総務課(☎57-6222)までご応募ください。

(あて先) 〒959-1503 田上町大字原ヶ崎新田3070番地
メールアドレス t2222@town.tagami.niigata.jp

たがみの

彩^{さい}時記

楽しい詰め将棋

【回答】▲2二香成 △1三王 ▲2三飛 △1四王 ▲2五金 △同 馬 ▲1三飛成 △同 王 ▲2三角成 まで9手詰。

【解説】香成は当然。このあと2三飛打とゴリゴリいく。2五金が大切。同馬とズラして1三飛成の両王手。あとは角が成って目的達成！

町の人口 (11月1日現在)

世帯数	4,048	世帯
(前月比)	+4	
人口	13,243	人
(前月比)	-12	

今月の納税

国民健康保険税 8期

※納税は便利な口座振替で！

【訂正とお詫び】

先月号で誤りがありました。訂正してお詫びします。

◆11ページ たうん情報「善意をありがとう」田上ライオンズクラブから田上、羽生田両小学校へ贈られた寄付金

(誤) 2万5千円ずつ
(正) 5万円ずつ

◆21ページ ふれあい広場「田上のいしぶみ(石碑)」本文10行目

(誤) 石川県在住の：
(正) 加茂町(現加茂市) 石川の：

編集室

▽文化祭や産業まつり、各種スポーツ大会など、この時期恒例のイベントが終わりました。皆さんはどれに参加しましたか。ところで、表紙で紹介した椿寿荘のライトアップ。今月22日までの毎週金曜日と土曜日、夜9時までやっています。いつもと違う幽玄な雰囲気、庭の紅葉を楽しみながら、深まる秋を感じてみませんか。

①