



広報 たがみまち

まがみ

あなたと行政とをむすび “情報誌”



球春到来！野球大会総合開会式
(4月29日、羽生田野球場)

目次

- 町議会議員選挙結果……………2
- 各地区の区長さん……………3
- ふるさと田上会……………4～6
- 所得税と住民税……………7
- たうん情報……………8～9
- お知らせ ほか……………10～

5

2007 NO.450
(平成19年)



無投票で14議席が決定！

任期満了に伴う町議会議員選挙が4月17日に告示され、同日立候補届出が締め切られました。今回から定数が14になりましたが、立候補の届出は定数と同数で、無投票で14名の方々の当選が決まりました。

当選14議員の紹介

(届出順・敬称略)

氏名	地区	党派	当選回数
小野澤 健吉	上野	無所属	⑦
熊倉 良平	羽生田	無所属	③
齋藤 勲	本田上	無所属	③
中野 和美	下吉田	無所属	①
池井 豊	羽生田	無所属	②
塚野 新一三	山田	無所属	④
児玉 輝男	羽生田	無所属	⑤
坪谷 久雄	川船河	無所属	④
関根 一義	曾根	無所属	②
よし吉 だ田 昭一	川船河	無所属	⑥
いづみ 泉 だ田 壽一	川船河	自由民主党	③
わた 渡 だ田 正策	中店	無所属	①
かわ 川 ぐち 口 池 真一郎	青海	日本共産党	①
こ 小 池	湯川	無所属	④

平成19年度の 43区長さんを紹介しませす

4月25日、保健福祉センターで区長会議が開催され、町の今年の主な仕事やお願いを聞いていただきました。
町行政の円滑な運営のため、1年間よろしく願います。



区長さん

町の行政事務の連絡などの業務を補助していただくため、各行政区に1名ずつ町の嘱託員として委嘱し、次の業務をお願いしています。

- ◆行政事務の連絡周知・指導
- ◆町から発行する文書の伝達・配布
- ◆災害発生時の状況報告、防災対策への協力業務
- ◆防疫、駆除等の衛生活動協力業務
- ◆募金業務

区長名簿

(平成19年4月現在)

(敬称略 ㊦…新任)

行政区名	氏名	行政区名	氏名
本田上1区	小西 克征	千 苅	小林 強
本田上2区	高橋 貞三郎	石 坂	牛田 勝
本田上3区	田 卷 芳 郎	上 吉	牛田 豊作
本田上4区	池 田 茂 助	川 船河東1区	村 田 福治一
川 ノ 下 野	滝 沢 智	川 船河東2区	小 林 昇一
山 田	高 田 房 雄 ㊦	川 船河 西	山 田 良二
中 店 1 区	山 本 嘉 明 ㊦	川 船河 南	井 上 幸 穂
中 店 2 区	小 嶋 謙 一 ㊦	川 船河 北	金 子 洋
中 店 3 区	水 島 まさ子	清 水 沢 1 区	近 藤 勇
中 店 4 区	南 場 益 蔵	清 水 沢 2 区	坪 谷 勝
中 店 嶋	金 子 謹二郎	羽 生 田 1 区	鈴 木 賢 治
湯 川	古 田 宏	羽 生 田 2 区	樋 口 信 司
後 藤	石 崎 肇	羽 生 田 3 区	高 取 俊 雄
曾 根	諸 橋 進	羽 生 田 4 区	坪 谷 文 四
下 横 場	高 橋 優	青 海	渡 辺 達 也
上 横 場	山 本 昭 一	下 吉 田 1 区	鈴 木 孝 雄
川 前	泉 田 洋 一	下 吉 田 2 区	清 水 正 夫
保 明 嶋	関 川 保	下 吉 田 3 区	近 藤 信 一
下 中 村	長 澤 仙一郎	下 吉 田 4 区	羽 曾 部 芳 夫
上 中 村	相 田 茂 夫	原 ヶ 崎	坂 内 祝 栄
四 合	松 原 良 彦		佐 野 忠

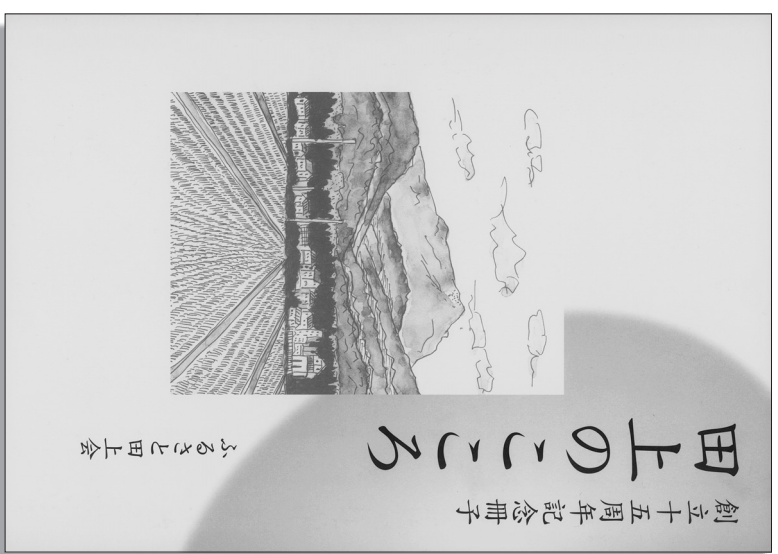

第4回目の今月号が最終回となります。今月号も引き続き「第六章 近況こもこも」を紹介します。

「本冊子『田上のこころ』刊行が十五周年記念行事のひとつにとどまることなく田上町とふるさと田上会の架橋として役立つことを願ってやまない。」と、ふるさと田上会藤田十四三会長が「あとがき」でおっしゃっています。

「田上」がふるさとである、ふるさと田上会会員と町民の皆さんのこころがひとつになるように『田上のこころ』をご紹介しますので、ぜひご一読ください。

六、近況こもこも

護摩堂山を愛し
ロマンを語った先生



藤田 十四三さん
(坂田出身)

乱の時代と言ってよかった。四年生になつた私はその狂乱に翻弄された。

この頃、徴兵に次ぐ徴兵で教員不足となつた事態を補完すべく旧制中学卒業生が代用教員として登用され、彼等は小学校を敵しい校風下で培つた軍国教育の実験の場とした。

担任教諭として赴任した代用教員は、早速、往復ピンタといふ軍隊式体罰をストリートに持ち込んだ。

級友の些細なミスも決して許さず、その都度、クラス全員を向かい合わせて縦列横隊に整列させ相対する級友の頬を互いにカ一ぱい殴り合わせた。いささかでも躊躇しようものなら「気が合いが入っていない」と怒号を発し容赦なく大人のピンタを見舞つた。

体罰が常態化していた当時まで、連帯責任を大義名分にしながら「皇軍玉砕」が伝えられる島で「皇軍玉砕」が伝えられるなど日本の敗色は濃くなっていた。にもかかわらず誰もが神州不滅大日本の勝利を疑わず「神風」が吹くことを信じていた。

狂言が常識となつていることへの異常さ、その異常さを誰も異常と思わぬ時代は、まさに、狂

学校に入學した。二年生になつた年の暮れ学校の宿直室でクラス全員が正座して「日・米開戦」のニュースを聞いた。三年生になり戦局は一層拡大したが、B29が首都に飛来したり、サイパン島やグアム島で「皇軍玉砕」が伝えられるなど日本の敗色は濃くなっていた。にもかかわらず誰もが神州不滅大日本の勝利を疑わず「神風」が吹くことを信じていた。

「キゲンハニセンロツピヤクネ」部落内に何台もなかつたラジオが一日中放送するこの歌を背に、私は父に連れられて小

学に入學した。

二年生になつた年の暮れ学校の宿直室でクラス全員が正座して「日・米開戦」のニュースを聞いた。三年生になり戦局は一層拡大したが、B29が首都に飛来したり、サイパン島やグアム島で「皇軍玉砕」が伝えられるなど日本の敗色は濃くなっていた。にもかかわらず誰もが神州不滅大日本の勝利を疑わず「神風」が吹くことを信じていた。

狂言が常識となつていることへの異常さ、その異常さを誰も異常と思わぬ時代は、まさに、狂



た。

伊藤先生は三十才半ばであつたらうか。経験豊かで、且つ、やさしく、教室は、いつも笑いに包まれた。罰も稀にはあつたが教鞭で軽く頭に触るか、精々廊下に立たせる程度で終わった。

伊藤先生は、四季折々に「護摩堂山」で野外授業を実施した。護摩堂山は生まれ故郷にある「紫陽花まつり」で著名な観光スポットであるが「田上町史」(一九九四(平成四)年編纂)

によると「応永の乱」(一二三三年)「永正の乱」(一五〇七年)にゆかりがあり山一帯に砦や空壕の痕跡を留めている古戦場でもあつた。

標高は三百メートルくらいであろ。谷あり沢あり丘ありで小学校四、五年生には絶好のハイキングコースとなった。

正面に、遠く、藍色の弥彦山と信濃川が見え、眼下に、黄金

色に輝く蒲原平野の穀倉地帯が広がっていた。

背後は、山また山が連なり、

秋は鮮やかな紅葉で彩られ、冬は稀に出没する野兔追って喚声

を挙げた。

護摩堂山の登・下山の道すがら、伊藤先生は決まって私に語

りかけた。

「十四五よ。護摩堂山の何処かを掘ったら戦国時代の鎧や青

や刀や槍、いやあ若かしたらもしれんのか。おまえ大きくなっ

たらその勉強をしてみるや。先

生と一緒に田上村(当時)の歴史を掘り返してみないか」

伊藤先生のお問いかけは「史実」に及ぶロマンがあり、私の

頭の中には、緋緞の鎧に身を固めた戦国時代の若武者たちが乱

舞していた。

私だけでなく、前任教諭の理不尽な体罰で萎縮していた級友

の心が伊藤先生の訓育でどれほど癒されたことであろう。

この伊藤先生とのふれあいは

僅か七ヶ月で終わった。翌年四月他校に転任せられたからであ

る。「一緒に村の歴史を掘り返す

う、と。あんなに言っていたのに……」私は泣き泣き伊藤先生

の離任のご挨拶を聞いた。

私が五年生になったとき、戦争は深まり学校も軍事教練の場

と化した。

授業の大半は、全校生徒による行進、手旗信号練習、紅白に

分かれた格闘技に費やされ「読み・書き・算盤」より「体力」

に勝る万能選手が重用される校風の中で“出番”を失った私は

鬱状態になり不登校を断続的繰り返す日々を過ごした。

こんな状況のまま六年生になっ

たものの、授業は殆ど行われず、全校生徒が連日のように草刈り

や松の根っ子拾いに野山に刈り出された。

草は乾して軍馬の餌に、根っ子は煮立てて「松根油」を精製

し戦闘機の燃料にすると説明された。校舎裏の花壇は全部掘り

返されて向日葵が植えられ「種を油にして飛行機を飛ばすと教

えられた。

やがて、講堂が陸軍被服廠に

徴達され学校の内実が喪失した。

飛行機を飛ばす油に供される

こともないまま、わが学び舎の裏庭で跋扈した向日葵の季節―

昭和二十年八月十五日、悲惨な戦いは終わった。

この狂乱の時代。

私は、折にふれ、護摩堂山を愛しロマンを語った伊藤先生を

懐かしんだ。時流に墮することなく、いつも教え子を気遣った

教師の懐たる姿があったからである。



一輪の花に心を癒す



溝口 泰さん
(本田上出身)

春になると冬眠から目が覚めた動物のように、私の中から心がむすむすど動き出す。さあ……今年はどうな草花を植えようかな？ と。

ゴールデンウイークに上京してくる娘婿を当にして、毎年、ホームセンターに行き必要な物品を購入する。

麦藁帽子にコム手袋、長靴、首にはタオルを巻いて、スコップ片手に作業開始。土づくりから草花の苗は、なるべく手のかからない、私にも育てられる物

を選んで買ってくる。植えつけをし、色どりの高さ

を考えると配置をして完了。毎朝、朝起きて見回すと、

青虫にやられて穴があいていたり、花びらが「なめくじ」にな

められたり、虫退治も大変、夜は懐中電灯と割り箸を持って虫探しをする。

見つけた時は「君達も生きるための食事中なのにな。私も、

奇麗に咲いた花を見たいから……ご免ネ」と言っ箸でつまむ。

虫も精一杯の力で、もがき抵抗する。心を鬼に、美しい花を

見るために仏様になってもらっ。虫との戦いは花が終わるまで続

く。

水やりは、あまり花には関係のない主人にお願いしている。

花木の蕾がふくらんで開いたとき、咲いてくれて有りがどう

と心の中でれを言う。花を眺め、しばし時の経つのを忘れ、見い

ている。心が癒される瞬間である。

花瓶に活けるために切り落とすのも楽しみのひとつ。

花瓶に入れた一輪の花を眺めているだけで心が癒される。

幸せなひととき、苦勞した土作りも忘れられ、また、来年も、

頑張って花を咲かせようという力が湧いてくる。

る。

人間にとっては、鬱陶しい梅雨でも、草木にとっては恵みの

雨でもある。

この季節……紫陽花の葉裏に

は、きつと、「かたつわり」が

兩宿りをしていることであらう。

生きとし生けるものの生命の

尊さに思いを馳せながら、雨に

濡れて美しく、しかも、生き生

きと映える菖蒲と紫陽花に魅せ

られて、これからも花の咲くの

を楽しみに、私に不断の努力を

しようと思うことしきりの日々

である。



古希過ぎてのふるさと

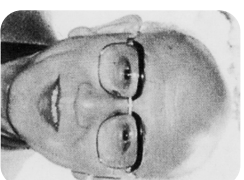

横山 直正さん
(保明出身)

い範圍のふるさとを知ることが出来ている。今年十八年は五十嵐川上流の嵐深荘だったが雪が深く全山雪の粟ヶ岳の勇姿に接し感動したところであった。

保明を四ツ合屋、中村、川前の三つに分けその人たちが交代で世話役をしているがこの方々のいろいろな心遣いが忘れられず日取りだけでも早く知らせて欲しいなど勝手を言いながら休まず参加して来た。何年か前には東京へとの話がありNHKスタジオパーク見学、明治神宮参拝、ゆりかもめ乗車などを企画したこともあった。

環境を迎える年にふるさと羽生田小学校の同級会が催された。長寿に感謝、健康を祈念し弥彦神社に参拝、これをきっかけに毎年同級会をとの話を耳にしたが実現しなかった。

ところがみなさんの肝煎で発足したのが信濃川校友会という名の羽生田小学校保明分教場の同級会だった。大層な名前と思ってしまう。還暦以来毎年なのでそう新しい話題があるわけでもないが、やあやあと挨拶を交す程度でありながら互いの元気な笑顔がはじけるその時が最高い。楽しみとなっている。旅館に宿泊すれば早速女性のみなさんが丹精を尽した漬物などが並べられ、これぞふるさとと大喜びなのは月岡、咲花、岩室などの温泉に入るのが出来たし阿賀野川の雪見船にも乗ることが出来た。

みなさんと一緒に田上町より広

兄夫婦や近くに住んだ姉と顔を合せながら姉さんが作ってくれたおふくろの味に舌鼓を打ちながら町の様子や東京のふるさとと天上会の折りのみなさんの様子などを語り明かす機会を持つことだ。

この年になって改めてふるさとのさまざまな味を噛み締められるようになり、ふるさとの持つ重さや味わいの広さ深さが理解出来るようになったと感じているところである。こう言えるようになったのは信濃川校友会があったからで若しなかったとしたらこのような感慨は得られなかつたに違いないと感謝は尽さない。

古稀もほとんど心過ぎてしまつたが会の続く限り参加出来る限り参加し自分のふるさとをしりかき掴まえていかねばと願つて

いるところである。校友会のみなさん、ふるさと田上町のみなさんありがとうございます。これらもよろしく

お願いします。



月が経つと山や川は様子を變えながらもかつての姿を見せるが人はそうはいかない。自分の親類縁者ならいざ知らず実家の近所の方々すら人の変わり様はわからない。しかし幼馴染みのみなさんだけはいつでも当時の童顔があり、揃つて爺婆(失礼)の顔があつてそこに何の変化も無い。この馴染の顔を合わせてい

加して来た。ほくにとつてのふるさととの原点もこの辺にあるのではと思つた。

さらにおまけのような話で恐縮だが校友会に参加することはその後の実家にお邪魔することになる。幸いまだまだ元気が

平成19年から 所得税と住民税が変わりました

●税源移譲により、所得税と住民税の税率が変わりました

「地方にできることは地方に」という方針のもとで進められてきた三位一体改革。使い方が制限されている国から地方への補助金を減らす代わりに、地方自治体が自主的に財源を確保し、身近な行政サービスを自らの責任でより効率的に行えるよう、平成18年度の国の税制改正により、所得税（国税）の一部（3兆円規模）を住民税（地方税）へ税源を移すことが決まりました。

所得税 平成19年1月分から → 4段階の税率を **6段階に細分化**

（所得税と住民税を合わせた税負担が変わらないような制度設計）

住民税 平成19年6月分から → 3段階の税率から **一律10%に**

（18年度までは、課税所得により5%・10%・13%）
（県民税4%＋町民税6%）

! ほとんどの方は、所得税が減り住民税が増えます。ただし、税源の移し替えなので、所得税と住民税を合わせた皆さんの負担額は基本的に変わりません。

●モデルケース：夫婦＋子供2人の場合

給 与 入 収 入	税 源 移 譲 前			税 源 移 譲 後			負 担 増 減 額
	所 得 税	住 民 税	合 計	所 得 税	住 民 税	合 計	
300万円	0円	9,000円	9,000円	0円	9,000円	9,000円	0円
500万円	119,000円	76,000円	195,000円	59,500円	135,500円	195,000円	0円
700万円	263,000円	196,000円	459,000円	165,500円	293,500円	459,000円	0円

※税源移譲のほか、定率減税の廃止や収入の増減などにより実際の負担額は変動します。ご注意ください。

※所得税と住民税では基礎控除や扶養控除などの人的控除額に差がありますので、両税を合わせた税負担に変動が生じないよう、差額が調整されます。

●定率減税が廃止されました

平成11年度から実施されてきた定率による税額控除が廃止されました。

所得税 平成18年1月分から税額の10%相当額を減額 (125,000円を限度) → 平成19年1月分から廃止

住民税 平成18年6月分から税額の7.5%相当額を減額 (20,000円を限度) → 平成19年6月分から廃止

護摩堂山開き

4月29日、護摩堂山開きが行われました。山伏たちがお清めの入山をした後、ふれあい広場では安全祈願のご祈祷や各団体による出店販売、田上甚句太鼓保存会の演奏がありました。お天気にも恵まれ、大勢の観光客で賑わっていました。



大人も子ども悪戦苦闘!? あじさい塾笥掘り体験

4月30日、原ヶ崎運動広場で恒例となった「あじさい塾笥掘り体験」が行われました。

100名の参加者は2か所に分かれ、掘り方の説明を受けてから掘り始めましたが、道具（トウガ）の使い方に苦労している人も…。収穫された笥は希望者に販売したり笥汁にして振る舞われ、「疲れたけど楽しかった。また参加したいです。」という感想が聞かれました。



俳句

(敬称略、順不同)

薄霞焙烙色の月出でて

置替え終りて一句春の宵

下吉田 木伏寿美

本田上 江部一隆

跡目なき家守の一樹八重桜

山田 水品トミ子

八十年の世にあそび紅枝垂

本田上 鶴巻新一路

そよ風にしたら桜の舞う姿

川船河 浦澤芳夫

本堂にひびく鐘音母と子に

湯川 阿部聆子

老いよく体力しようもう鍛下し

本田上 小柳恒子

田水引く水先走る花の宵

羽生田 井上美よし

三椏の花咲く岬は和紙の村

上野 吉田賢三

日の色や湖は静かに初づばめ

山田 小林南月

花冷への門重き代官所

羽生田 神田掬香

湖に山影ゆらす鳥雲り

本田上 岡元一黙

何もなき湖すれすれに夏づばめ

原ヶ崎 豊田るり子

残る鴨五頭居づまひをくづすかに

本田上 小柳白星子

春愁やわれに近寄る通し鴨

本田上 江部堅香子

句碑古りて平成の世の花吹雪

山田 渡辺千酔

新緑の中で…椿寿荘のお茶会

5月3日・4日、椿寿荘でお茶会が開催されました。

細かい作法は必要ないということで、町内外から多くの参加者が訪れ、新緑の美しい庭園を前に静かにお茶を楽しんでいました。

写真展やコンサートも行われる豪農の館「椿寿荘」皆さんもぜひ訪れてみてください。



楽しい詰め将棋

No. 249

7 手詰

6										
5	竜	砲	王	雀						
4										
3										
2										
1			飛							
	一	二	三	四	五	六				

【出題】

細井 厚志
(上野)

【ヒント】

飛を働かせるには…

【持駒】

桂

※解説と解答は、P191に掲載しています。

善意をありがとう

* 4月20日、(株)丸勝と従業員の皆さんから、町の福祉事業に役立てて欲しいと計50万円のご寄付をいただきました。
ありがとうございます。
ございました。



短歌

歌柳 (敬称略、順不同)

呼ぶ声に振り向きや趣味の友の顔

掛け寄り握る手にある温み

羽生田 小柳文茶

咲き散らむ老い行く月日志考あり

吾が身の余生自ら戒む

本田上 江部一隆

休息にそよ風揺れる葉の花に

心やすらぐ世の変わりかな

本田上 小柳恒子

雨上がり路面散り敷く桜花

踏み足感い爪先歩行

羽生田 井上美枝

川柳

柳 (敬称略、順不同)

花冷えに人肌の爛胃にしてみる

羽生田 小柳文茶

蝶二人つかずはなれず花に舞う

羽生田 石川桂助

孫は逃げ桜花爛漫鳥を継ぐ

本田上 大野迅

この春ものびし人のしだれ桜

湯川 阿部聆子

神仏もコースしている千の風

清水沢 坂内昇甫

「掲載できない投稿作品」

- ① 公の秩序や善良な風俗に反するもの
- ② 政治・宗教・軍事に関するもの
- ③ 営利目的のもの
- ④ その他、適さないと認められるもの

※投稿される場合は、必ず連絡先を明記してください。



お知らせ

田上町役場
57-6222
田上町公民館
57-3114

田上町消防団
定期演習
役場総務課

▽日時 5月20日(日)
午前7時40分
▽会場 原ヶ崎運動広場
※雨天の場合、変更あり。
▽内容 一斉放水、式典、各種
訓練(通常点検、ポンプ操法、
水防訓練、初期消火訓練)、
消防パレード(国道403号
線羽生田駅前付近)
※一斉放水ではサイレンを鳴ら
しません。

婦人検診 子宮がん・乳がんの
お知らせ
役場保健福祉課

▽問い合わせ
役場総務課
☎57162222

▽問い合わせ
70歳以上の方は全員ランニング
ランナー併用ですが、今年度
は田上学区の方が対象です。
※40歳未満の方は視診のみ受
けてください。

▽問い合わせ
役場保健福祉課
☎5716112

ポリオ生ワクチン
予防接種
役場保健福祉課

▽期日 6月12日(火)
▽受付 午後1時～2時
▽会場 保健福祉センター
▽対象者 生後3か月～90か月
の子ども(できるだけ生後18
か月までに服用してください)
▽注意事項
○6週間以上の間隔をあけて2
回服用する必要があります。
○下痢をしている場合は受けら
れません。
○母子手帳、記入した予診票を
忘れずに持参してください。

▽問い合わせ
役場保健福祉課
☎5716112

なるまで)
接種の方は、先にBCGを接種
種してください。(6か月に
○生後3か月を過ぎてBCG未
接種の方は、先にBCGを接
種してください。

平成20年度 田上町職員を募集します

平成20年4月1日採用の役場職員を募集します。
次のとおり採用試験を行いますので、希望される方は受験申込をして
ください。

- ◆職 種 行政職(上級) 一般事務
若干名
- ◆採用予定人数 昭和53年4月2日以降に生まれた方で、平成20年3月
31日までに学校教育法による4年生大学を卒業または
卒業見込みの方
- ◆試験の方法等
- ◆【第1次試験】①試験方法 教養試験、専門試験、一般性格診断検査
(試験内容は大学卒業程度)
- ②試験日時 平成19年7月29日(日) 午前9時受付開始
- ③試験会場 新潟県自治会館
- ◆【第2次試験】 第1次試験合格者に対し面接試験を実施
- ◆受験手続き
- ①受付期間 平成19年6月11日(月)～6月27日(水)
- ②提出書類 受験申込書および履歴書、写真4枚

受験申込書請求・提出・問い合わせ：役場総務課 ☎57-62222

有毒植物の誤食による 食中毒に注意しましょう!!

県内でギョウジャニンニクと誤つ
て、毒草である「イヌサフラン」
を食べた方が、食中毒で死亡しま
した。有毒植物の誤食による食中
毒は、4月から6月にかけて発生
する傾向があります。
ご注意ください。

- ①種類が判別できない植物は、採
取しない、絶対に食べない、人
にあげない。
- ②山菜と有毒植物は混生している
ことがありますので、採取する
際は特に注意すること。
- ③調理する前にも再確認すること。

問い合わせ
県三条地域振興局健康福祉環境部
生活衛生課 ☎36-2366

行政相談委員に 神田照男さん

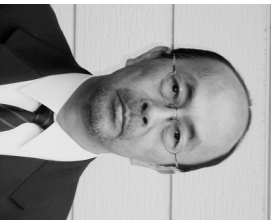

4月1日付けで「行政相談委員」に神田照男さん（羽生田）が委嘱（再任）されました。

「行政相談委員」とは、住民から国の仕事（道路・税など）、地方公共団体が国から委任や補助を受けて行っている業務（国民年金・生活保護など）に関する苦情や意見・要望、お問い合わせなどをお受けしています。相談は無料で、秘密は守られます。相談日などは、町民課住民係までご相談ください。

問い合わせ：役場町民課 ☎57-6115

6月1日は「人権擁護委員の日」
特設相談所を開設します

役場町民課

皆さんは人権擁護委員をご存知ですか？

毎日の暮らしの中で起こるさまざまな問題、困ったことがありましたらお気軽にご相談ください。

▽日時 6月8日（金）

午前10時～午後3時

▽会場 コミュニティセンター

※相談は無料で、予約は不要、秘密は固く守られます。

▽問い合わせ

役場町民課

☎57-6115

今月の納税

軽自動車税

国民健康保険税 二期

平成20年
4月から

後期高齢者医療制度が始まります

平成20年4月から現在の老人保健制度が、「後期高齢者医療制度」に変わります。

高齢者1人あたりの医療費が増える中、現役世代と高齢者世代の負担を明確にし、公平で分かりやすい制度とするため、75歳以上の高齢者を対象に新たな高齢者医療制度を創設するものです。

この制度がスタートすると、75歳以上の高齢者は市町村に保険料を納め、広域連合が交付する被保険者証を医療機関に提示して、診療を受けることとなります。

●制度の運営は都道府県単位で、全市町村が加入する広域連合が行います

現在、75歳以上の方は国民健康保険や社会保険に加入し、市町村が運営している老人保健制度から医療給付を受けていますが、この新たな制度に移行すると、広域連合（平成19年3月1日に設立）が運営し、医療給付を提供します。

●75歳の誕生日から対象になります

75歳の誕生日を迎えた方（一定程度の障害がある方は65歳以上から加入可）は、その日から後期高齢者医療制度に加入し、保険料を納め、医療サービスを受けることとなります。

●保険料は原則、年金から天引きします

保険料の徴収については、年額18万円以上の年金受給者を対象に年金から天引きします。それ以外の方には口座振替などにより納めていただきます。なお、保険料は原則、県内均一の料率となります。

●医療費の負担は一般は1割、現役並み所得者は3割です

医療を受けたときの自己負担（医療機関等での窓口負担）は1割です。ただし、現役並みの所得がある方は3割負担となります。

※今後、被保険者証の交付や保険料の額、納期など詳細が決まり次第、お知らせします。

問い合わせ：役場町民課保険係 ☎57-6115

新潟県後期高齢者医療広域連合 ☎025-285-3222

第1回 ぐるごと歴史講座

田上町公民館

▽日時 5月22日（火）

午後2時～

▽会場 田上町公民館

▽内容 『鎌倉期の羽生田地頭』

▽講師 佐藤賢次氏

▽参加費 無料

▽申込・問い合わせ

田上町公民館

☎57-3114

軽自動車税の 減免手続きはお早めに

軽自動車を身体障害者が自ら

運転する場合や、身体障害者等

に代わって家族が運転する場合

で、一定要件に該当する場合は

軽自動車税が減免されます。

申請は年度ごとですので、継

続申請する方、新規に申請する

方は手続きをお願いします。

▽申請期限 5月24日(木)

▽問い合わせ

役場町民課税務係

☎57-6115

自動車税の納期限は

5月31日(木)です

県三条地域振興局

自動車税(定期課税分のみ)は、全国のコンビニで5月31日(木)まで納付することができます。
自動車を下取りまたは譲渡したときは名義変更の手続きを、車検切れの自動車をお持ちの方は廃車手続きを、運輸支局で早めにしてください。

※軽自動車税は市町村税ですので、ご注意ください。

▽問い合わせ

県三条地域振興局県税部

☎36-2212

手話・要約筆記奉仕員 派遣制度のご案内

役場保健福祉課

聴覚障がい者、音声または言語機能障がい者の社会生活におけるコミュニケーションが、円滑に行われるように奉仕員を派遣します。

▽派遣対象業務

①公的機関への用務

②医療機関への診療

③学校や保育所等への参観

④町行事、福祉関係団体行事へ

▽申込手続

原則として、派遣希望日の2週間前までに保健福祉課へ申請してください。緊急の場合

は、その都度申込むことができます。

▽利用料金 無料

▽問い合わせ

☎57-6112

役場保健福祉課

精神保健相談会を 開催します

県三条地域振興局

ストレスや心の問題でお悩みの方を対象に相談会を行っています。相談には専門の精神科医師が応じます。予約が必要です。

▽日時 5月24日(木)

午後2時～4時

▽担当医院／医師 富樫医院／

富樫俊二医師

▽会場 燕市吉田保健センター

▽予約・問い合わせ

県三条地域振興局地域保健課

☎36-2363

消防設備士試験を 実施します

加茂地域消防本部

▽試験日 6月21日(木)

▽願書受付 5月24日(木)まで

▽試験種別 甲、乙全種類(甲

種特類を除く)

▽試験地 新潟市、長岡市ほか

▽願書配付・問い合わせ

☎52-1770

加茂地域消防本部予防課

平成19年4月1日から 児童手当制度が拡充されました

拡充された内容

3歳未満の児童手当の額が第1子・第2子は倍増され、出生順位にかかわらず一律で月額10,000円となりました。なお、3歳以上の児童手当の額、支給対象年齢や所得制限の限度額は現行どおりです。

【3歳の誕生日分まで】

第1子・第2子 月額10,000円(倍増)
第3子以降 月額10,000円(現行どおり)

【3歳の誕生日の翌月分からは】

第1子・第2子 月額5,000円(現行どおり)
第3子以降 月額10,000円(現行どおり)

※拡充後の最初の支給月は、平成19年6月です。

※今回の改正では、**受給者から特段の手続きをする必要はありません。**

なお、平成16年4月1日以降に生まれた第1子・第2子を養育している方が拡充の対象になります。

3歳の誕生日の翌月からは、第1子・第2子の手当額は5,000円となります。

詳しくは、役場保健福祉課へお問い合わせください。

問い合わせ：役場保健福祉課 ☎57-6112

県産木材製品を使用した
住宅への助成制度

県長岡地域振興局

▽補助額 1戸あたり50万円
(加算額は10万円)

▽条件

①越後杉ブランドを延床面積1
坪当たり0.07坪以上使用
②延床面積70〜280㎡

▽募集期間

○第3次募集 5月16日(水)

から7月31日(火)まで

○第4次募集 8月1日(水)

から9月15日(土)まで

※募集戸数を超える場合は抽選

▽申込・問い合わせ

県長岡地域振興局農林振興部

林振興課

☎0258-381-2572

不動産公売のご案内

三条税務署

▽入札期間 5月28日(月)〜

6月5日(火)

▽入札書提出先 三条税務署

▽開札日時

6月12日(火) 午前10時

▽開札場所 三条税務署

▽売却決定日時

6月19日(火) 午前10時

▽売却決定場所 三条税務署

▽代金納付期限

6月19日(火) 午後2時

▽公売財産

○売却区分番号 三条-10

○見積価格 267万円

○公売保証金 30万円

○財産種別 土地付建物

○所在地 田上町大字田上字与

五右衛門通内257番19

宅地171.94㎡ ほか建

物1棟

○買受適格証明書 不要

▽問い合わせ

三条税務署管理徴収部門

☎321-6780

青い鳥郵便はがき
無償配布します

日本郵政公社

日本郵政公社では、障害者福

祉に対する国民の理解と認識を

深めることを目的として、重度

の身体障害者および知的障害者

で希望する方に、青い鳥をデザインしたオリジナル封筒にくは

み入りの通常はがきを入れて、無

料で差し上げます。

▽対象者

・重度の身体障害者（1級また

は2級の方）

・重度の知的障害者（療養手帳

と表記されている方）

▽受付期限 5月31日(木)

▽配付枚数 1人あたり20枚

▽申込方法 お近くの郵便局に

身体障害者手帳または療養手

帳を提示し、所定の用紙に必

要事項を記入してください。

(代理の方でも結構です)

▽問い合わせ

日本郵政公社郵便事業本部営

業企画部

☎03-3504-4371

▽試験日時 7月23日(月)

午後1時〜3時30分

▽試験地 長岡市

県三条地域振興局

▽願書受付期間 5月21日(月)

〜28日(月)

▽願書配付・受付・問い合わせ

県三条地域振興局地域保健課

☎361-2292

Q (質問)

スポーツ中の接触や転倒で
歯にケガを受けたときの対処
法を教えてください。

A (答え)

症状がなくても歯根の治療を
必要とする場合がありますので、
必ずかかりつけの歯科医
院に診てもらいましょう。

ここで1つ、折れたり抜け

た歯は、場合にもよりますが、

治療で元に戻せることもあり

ます。以下の点に注意して、

早めに歯科医院を受診してく

ださい。

◆折れたり抜けた歯は、根の

部分に触れず、軽く汚れを

洗い流してください。

◆口の中で保存するか、生理

食塩水もしくは牛乳に浸し

て、できるだけ早く受診し

てください。

◆水道水に長く浸したり、薬

液で消毒などは決してしな

いでください。歯根膜が死

んでしまいます。

◆乾燥に弱いので、十分注意

してください。

歯をぶつけたりして、外傷
を受けた歯は1分でも早い処
置によって予後が変わってき
ますので、慌てずに歯科医院
を受診してください。外傷を
受けた歯は、傷の軽重に関係
なく、歯根の先に病気を作っ
たり、後から歯が変色したり、
歯根が抜けたりとといったトラ
ブルを起こす場合も少なくあ
りません。また、そういった

《新潟県歯科医師会》

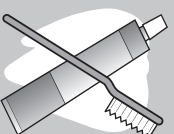

歯の健康

Q&A
30

加茂文化会館からのお知らせ

◆自主事業 宝くじ文化公演

【佐藤しのぶ ソプラノリサイタル】

5月14日(月) 午前9時より文化会館、
プレイガイドにてチケット発売開始

・入場料 全席自由2,000円
(当日2,500円)

・日時 7月21日(土) 午後7時開演

◆スタニスラフ・マーニソ ピアノリサイタル

【ピアノ公開レッスン オーディション】

・日時 8月5日(日) 午前10時から

・会場 文化会館

・参加資格 県内在住の小中高生で、
暗譜で演奏できる人

・募集人員 2人

・申込方法 申込書に参加費(1人5,000

円)を添えて、7月9日
(月)までに文化会館へお

申込みください。

問い合わせ：加茂文化会館 ☎53-0842

恩給欠格者、戦後強制抑留者
引揚者の皆さまへ
役場町民課

旧軍人等で恩給等を受けてい
ない恩給欠格者や戦後、ソ連や

モンゴルに強制抑留された者、

終戦に伴い本邦以外の地域から

引き揚げてこられた者のご本

人に、あらためて慰藉の念を

表すため、内閣総理大臣名の

『特別慰労品』を贈呈しています。

過去に内閣総理大臣名の書状

等を受けた方、書状等の請求を

しなかった方も対象です。

請求書は役場町民課の窓口

にあります。請求は平成21年3月

31日までで、資格要件に関する

ことなどは次のお問い合わせ先ま

でお願ひします。

▽問い合わせ
別基金
☎0120-1234-933
独立行政法人平和祈念事業特

平成19年度
河川愛護モニター募集中
国土交通省

▽任期 平成19年7月1日～平
成20年6月30日

▽応募資格 信濃川流域に住ん
でいる成人の方

▽応募締切 6月13日(水)

▽問い合わせ

濃川下流事務所

☎0251-2661-7135

だいがみの旬の食材で我が家の一品に！ 食生活改善推進員のオススメ料理 14



今月は、旬のたけのこを使った「たけのこの簡単漬け」と「たけのこの簡単漬け」を紹介します。
掘りたてのたけのこは、この時期にしか食べられない貴重な食材です。特に田上のたけのこは新鮮でとても軟らかく、たけのこ本来の旨味が大変おいしいので、いろいろ調理法が楽しめます。今回は、少し目先を変えて子どもたちにも喜ばれる春巻きや簡単漬けをご紹介します。

たけのこの春巻き

【材 料 (5人分)】	調味料A
春巻きの皮……10枚	みりん……大さじ1
ゆでたけのこ……200g	しょうゆ……大さじ2
人 参……50g	水溶き片栗粉
豚 肉……130g	片栗粉……小さじ2
長ねぎ……小1本	水……大さじ1
干ししいたけ……2枚	揚げ油
春 雨……40g	小麦粉のり
しょうが……少々	小麦粉……大さじ1
油……大さじ1	水……大さじ1



《作り方》

①ゆでたけのこ、人参、長ねぎ、豚肉は3㎞の長さで千切り、春雨はゆでて水にさらして3～4㎞に切る。干ししいたけは、水にもどして千切りにする。

②フライパンに大さじ1杯の油を熱し、しょうがのみじん切りを炒め、香りが出たら豚肉を炒める。豚肉の色が変わったら、人参、たけのこ、干ししいたけ、長ねぎ、春雨を炒める。調味料Aを入れ、最後に水溶き片栗粉でとろみをつける。具を10等分し、春巻きの皮をひし形になるように、角を手前にして置く。具を手前から1/3のところを置き、包む。巻き終わりに小麦粉のりを塗り、しっかりとめる。

③揚げ油を170～180℃に熱し、両面を返しながらカリッときつね色になるまで揚げる。

※辛子しょうゆ、さんしょう塩(さんしょう粉+塩)でどうぞ。

【たけのこの簡単漬けの作り方】

ゆでたけのこを縦半分に切り、ポリ袋に調味液(しょうゆとみりん同量)がまわるくらいに入れ、だし昆布も入れて空気を抜き、冷蔵庫で保存する。一晩おくとおいしくなります。

また、細切りにして野菜炒めの具などにも利用できます。

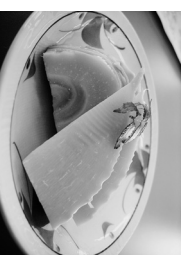

只今工事中です

工 事 名	工事場所	工事期間	業者名
羽生田川河川改良（ゲート設置）工事	羽 生 田 地 内	H19. 4. 27～H19. 6. 25	㈱新東エソジニア
上 水 道 配 水 管 布 設 替 工 事	田 上 （ 中 轄 ） 地 内	H19. 4. 27～H19. 7. 25	(有)滝沢電気商会
上水道配水管布設（新設）工事	田 上 （ 山 田 ） 地 内	H19. 4. 27～H19. 7. 25	(有)武田建設

町長室の窓から

今年4年に一度の統一地方選挙の年にあたり、当町では4

月に県議会議員選挙と町議会議員選挙が実施されました。特に

蒲原郡選挙区ということで、4町村の代表として選出されていますが、今年から平成の大合併で選挙区が大きく変わり、当町は加茂・田上（南蒲）選挙区として、定員が1名になりました。これからは加茂市と田上町が一体となり、地域が発展することが望まれます。

一方、町議会議員選挙は議員定数の大幅削減で、20名から14名になりました。立候補者は定員と同数の14名でした。その中で新人は3名、うち1名は女性候補で、結果としては無投票になりました。久々に女性議員がなりまじりました。2名ということで、今後は女性

夢あるまちづくり（その73）

新体制でスタートする議会と

今年の取組みについて

田上町長 佐藤 邦 義

今年4年に一度の統一地方選挙の年にあたり、当町では4

月に県議会議員選挙と町議会議員選挙が実施されました。特に蒲原郡選挙区ということで、4町村の代表として選出されていますが、今年から平成の大合併で選挙区が大きく変わり、当町は加茂・田上（南蒲）選挙区として、定員が1名になりました。これからは加茂市と田上町が一体となり、地域が発展することが望まれます。

一方、町議会議員選挙は議員定数の大幅削減で、20名から14名になりました。立候補者は定員と同数の14名でした。その中で新人は3名、うち1名は女性候補で、結果としては無投票になりました。久々に女性議員がなりまじりました。2名ということで、今後は女性

今年の取り組み

『災害のないまちづくり』

と山田川・才歩川の大改修事業

を実施してきました。今後は本町土地内の新川と羽生田川の改修が必要で、これらのハード事業に加え、今年ソフト事業として「田上町防災計画」の見直しと、「水害ハザードマップ」を作成し、「地域自主防災組織」の確立に着手する予定です。

『田上町防災計画』は平成11年、阪神大震災を教訓に地震災害対策を重点的に見直しました。この計画は田上町防災会議で審議され決定します。第一編は総則、第二編は地震災害対策、第三編は風水害等災害対策で構成されており、その他として資料

と見直し修正することにして、これまでに取り組んできた水害対策としての河川改修は、全町的には十分ではありませんが、水害の常襲地であった中店地区や才歩川・山田川流域の対策が第一でしたので、目的の一つは達成できそうです。

現在、国の事業で信濃川の堤防強化事業が行われており、来年完成する予定です。田上町にも影響がある加茂川の堤防嵩上げ工事も今後実施されます。

今回の「田上町防災計画」の見直しでは、災害発生時の避難誘導を現実にした計画にした

いと考えています。「ハザードマップ」は信濃川や加茂川が破提した際の避難、あるいは予想される被害地の範囲を盛り込みます。「地域自主防災組織」の確立は地区での説明会、あるいは住民懇談会で協議していただき全地区で活動に取り組めるよう努力します。4月号でこの

との重要性を述べてきましたが、平成5年度の計画見直しの際に課題として取り上げられた経過があり、対策が遅れてしまっています。平成5年度の計画では、「第4節 自主防災組織育成計画」で「災害から町民の生命、身体及び財産を守るためには、行政をはじめとした各種防災機関の対策のみではなく、町民一人ひとりが自分の身体、財産をまず自分で守るのだということ意識して行動することが、被害を少なくする第一義的な原点

であり、…」と記されてきました。各地区で特色ある取り組みが行われることを期待しています。

くらしのカルテッダー

(5/16～6/16)

16

記号凡例…会場 時間

期日	内 容	期日	内 容
5/16 (水)	胃がん検診 ☎保健センター ☎受付7：30～10：00	6/1 (金)	ぼっぼ学級 ☎曽根交流センター ☎10：00～
17 (木)	胃がん検診 ☎保健センター ☎受付7：30～10：00 補聴器相談 (リオソ) ☎役場 ☎10：00～	2 (土)	
18 (金)	胃がん検診 ☎保健センター ☎受付7：30～10：00 ぼっぼ学級 ☎コミュニケーションセンター ☎10：00～	3 (日)	休日急患診療 みなかわ整形外科 (加茂市番田) ☎53-3530 町長杯野球大会③ ☎羽生田野球場 ☎8：00～ 歯科相談会 ☎保健センター ☎受付10：00～12：00
19 (土)	スポーツ少年団野球大会地区予選② ☎羽生田野球場 ☎9：00～ スポーツ少年団合同入団式 ☎町民体育館 ☎19：00～	4 (月)	心と体の相談会 ☎保健センター ☎9：00～11：30
20 (日)	休日急患診療 皆川小児科医院 (加茂市神明町) ☎53-3530 早朝ハイキング ☎護摩堂山山頂 ☎ラジオ体操6：30～	5 (火)	糖尿病相談会 ☎保健センター ☎受付9：00～ 補聴器相談 (キコエ) ☎役場 ☎14：00～
21 (月)	胃がん検診 ☎保健センター ☎受付7：30～10：00	6 (水)	機能訓練 (野外) ☎保健センター ☎10：00～15：30
22 (火)	胃がん検診 ☎保健センター ☎受付7：30～10：00 補聴器相談 (キコエ) ☎役場 ☎14：00～	7 (木)	補聴器相談 (リオソ) ☎役場 ☎10：00～ 育児学級 (平成18年11～12月生まれ) ☎保健センター ☎受付13：00～
23 (水)	胃がん検診 ☎保健センター ☎受付7：30～10：00	8 (金)	10か月児学級 (平成18年7～8月生まれ) ☎保健センター ☎受付9：30～
24 (木)	補聴器相談 (リオソ) ☎役場 ☎10：00～ 在宅療養患者と家族のつどい ☎保健センター ☎13：00～15：30	9 (土)	両親学級 (平成19年7～8月出産予定者) ☎保健センター ☎受付9：30～
25 (金)	乳児健診 (平成19年1月生まれ) ☎保健センター ☎受付13：00～	10 (日)	休日急患診療 服部クニツク (加茂市幸町) ☎53-4680 町長杯野球大会④ ☎羽生田野球場 ☎8：00～
26 (土)		11 (月)	
27 (日)	休日急患診療 遠藤整形外科 (加茂市幸町) ☎53-3838 町長杯野球大会② ☎羽生田野球場 ☎8：00～	12 (火)	ごまどう湯つど里館 定休日 ポリオ生ワクチン ☎保健センター ☎受付13：00～14：00 補聴器相談 (キコエ) ☎役場 ☎14：00～
28 (月)	心と体の相談会 ☎保健センター ☎9：00～11：30	13 (水)	子宮がん・乳がん検診 ☎保健センター ☎受付13：00～14：00
29 (火)	子宮がん・乳がん検診 ☎保健センター ☎受付13：00～14：00 補聴器相談 (キコエ) ☎役場 ☎14：00～	14 (木)	補聴器相談 (リオソ) ☎役場 ☎10：00～ 子宮がん・乳がん検診 ☎保健センター ☎受付13：00～14：00
30 (水)		15 (金)	ぼっぼ学級 ☎YOU・遊ランド ☎10：00～ 乳児健診 (平成19年2月生まれ) ☎保健センター ☎受付13：00～
31 (木)	補聴器相談 (リオソ) ☎役場 ☎10：00～	16 (土)	

このコーナーは、町の健診関係、各種スポーツ事業のお知らせ、各種相談、休日急患診療などを掲載しています。

アルビレッツクス新潟 『試合観戦ご招待』のお知らせ

Jリーグ デイビジョン1 第14節

アルビレッツクス新潟 vs ヴァンセッセル神戸

6月9日(土)



写真提供/株式会社アルビレッツクス新潟

アルビレッツクス新潟後援会から
町内の500名
無料ご招待!

- 日 時 6月9日(土) 午後3時試合開始
- 会 場 東北電力ビックススタジアム (Sスタンプ2層目自由席)

※状況により他の座席をご案内する場合があります。

- 応募条件 町内在住の方
- 募集人数 500名
- 応募方法

往復ハガキの往信裏面に①6月9日ウイッセル神戸戦申込②住所③氏名・年齢④電話番号⑤チケット希望枚数(3枚まで)⑥後援会資料請求(する・しない)を記載し、返信用表面に返信先(ご自分)の住所・氏名をご記入のうえ、あて先に送付してください。

※往復ハガキは各自用意ください。応募は1世帯につき1通限り有効です。応募多数の場合は抽選となります。

- 応募期限 5月28日(月) 必着
- 受け渡し ご招待の可否を返信用ハガキにてお知らせします(6月1日頃の予定)。また、電話での可否についてのお問い合わせはお答えできません。ご観戦いただく方は、返信ハガキを必ず持参のうえ、スタジアムのSゲートとEゲートの間にある「アルビレッツクス新潟後援会」テントにてチケットと引き換え後に入場、観戦となります。

- あて先 〒950-0954 新潟市中央区美咲町2-1-10
アルビレッツクス新潟後援会
- お問い合わせ アルビレッツクス新潟後援会
「試合観戦ご招待」係
☎025-282-0011

【往復ハガキ記入例】

※ハガキは見開きの状態です。

往信	返信
〒950-0954 新潟市中央区美咲町 2-1-10	〒950-0954 アルビレッツクス新潟後援会 試合観戦ご招待係 行
6/9 神戸	

この面はご招待に関する重要なご案内が記載されます。
誤ってご記入頂くと、ご案内が差し上げられない場合がございます。
恐れ入りますが、必ず白紙のまま
まで差し出してください。

往信裏面	返信
① 6/9 ウイッセル神戸戦 〒959-15△△ 南蒲原郡田上町大字00000	① 5月9日 〒950-0954 アルビレッツクス新潟後援会
② 後援 花子 20歳	② 希望枚数 (3枚まで)
③ 0256-00-△△△△	③ 希望の方はお白部分に「希望する」とご記入下さい。
④ 希望枚数 (3枚まで)	
⑤ 後援 花子 20歳	
⑥ 0256-00-△△△△	
⑦ 希望枚数 (3枚まで)	
⑧ 希望の方はお白部分に「希望する」とご記入下さい。	

豪農の館で楽しむコンサートNo.5

～ヴァイオリン・チェンバロで綴るバロック音楽名曲集～

- ◆日時 5月26日(土)
午後6時開場、6時30分開演
- ◆会場 椿寿荘大広間
- ◆入場料 大人1,500円(当日1,700円)
高校生以下500円
- ◆出演者 風岡 優(ヴァイオリン)
八百板 正己(チェンバロ)
桑原 純子(ソプラノ)
- ◆曲目 「G線上のプリマ」
「主よ、人の望みの喜びよ」ほか
- ◆問い合わせ：田上町音楽を楽しむ会
渡辺 ☎57-2609 斉藤 ☎57-3134

中学生の吹奏楽をバツクに 町の文化祭で歌ってみませんか？

毎年秋に行われている町の文化祭で、田上中学校の
クラスバンドをバツクに、「田上町文化祭で歌ってみ
よう(仮称)」という企画を進めています。

歌の上手・下手に関わらず、皆さんの参加をお待ち
しています。

- ◆練習 月2回程度
- ◆対象者 町民が中心ですが、町外の方も大歓迎
- ◆会費 1,000円(高校生以下は無料)
- ◆問い合わせ、連絡先
中沢 ☎57-3845 渡辺 ☎57-6016
白井 ☎57-4178 佐藤 ☎57-3407

『のど自慢歌謡コンサート』出場者募集

- ◆日時 6月3日(日)
午前9時開場、9時30分開演
- ◆会場 Y.O.U・遊ランド 野外芝生広場
※雨天の場合は田上町公民館
- ◆入場料 無料
- ◆出場申込 5月20日(日)までに、参加費1,500円
を添えてお申込みください。
(定員になり次第、締め切ります)
- ◆ゲスト歌手 朝日奈 希さん(朝日村出身)
- ◆主催 あじさい歌謡連盟
- ◆申込 問い合わせ：川崎 ☎57-2341

行政書士による『くらしの心配ごと電話相談』

- ◆日時 5月19日(土) 午前9時～正午
- ◆相談、問い合わせ
たがみ行政手続事務所 善養寺貴洋 ☎57-3988

16mm映写会のご案内

- ◆日時 5月26日(土) 午後2時～4時
- ◆会場 田上町公民館 2階
- ◆入場 無料
- ◆内容 「保育のおとし穴」ほか 計6作品
- ◆あなたの地域で映写会をしてみませんか。
PTA活動、お楽しみ会、座談会など地区活動な
どにご利用ください。映写機、スクリーン、フイル
ム(目録から選んでいただいたもの)を準備します。
上映を希望される方は、ご連絡ください。
- ◆日時・会場 ご相談に応じます。
- ◆費用 無料
- ◆映写 当方で担当します。(16mm映写機認
定証をお持ちの方でも可)
- ◆問い合わせ：相田良夫 ☎57-5086

椿寿荘

生け花

『桜の会』

5月の生け込みは、『龍生流』の皆さんです。

- 会場 越後蒲原豪農の館「椿寿荘」
- 時間 午前9時～午後4時
- 問い合わせ：田上町公民館 ☎57-3114

『桜の会』に参加しませんか

『桜の会』は、田上町で生け花に携わっている
人たちが、流派を問わず親睦を深めながら活動し
ている団体です。団体、個人のどちらでも入会で
きます。

年間の主な活動は、椿寿荘での生けこみ、町文
化祭への参加などです。田上町で生け花という分
野から発信できることを一緒に考えてみませんか。

- 問い合わせ
江川 ☎57-3020 佐藤 ☎57-3407

2007加茂・桐たんす展

- ◆期間 6月15日(金)～17日(日)
午前9時～午後6時
- ◆会場 加茂市産業センター 大ホール
- ◆内容 ①イベント 女性による桐たんす製作体験(6月15日のみ)
桐の楽器(琴)による生演奏会
②展示販売 伝統的な桐たんす(80本以上)をはじめ桐で作ったチェスト、テーブル、イスなどの家具類、小物製品
③その他 来場者全員に桐小物のプレゼント
古たんすの再生、修理の相談

※『ふれあい広場』の目的上、投稿いただいたも掲載できない場合がありますので、ご了承ください。

楽しい
詰め将棋

【解答】
▲2三桂 △同馬 ▲4二飛成 △2一王 ▲4一竜奇 △同馬 ▲一銀 △詰み
【解説】
初手1飛成は2駒で続かない。2三桂には同馬の手。4二飛成が正しい。1王と逃げたとき4竜を銀を取る。馬に取られるが1銀で詰み

絵本の読み聞かせ会

- ◆日時 6月9日(土) 午前11時～11時30分
- ◆ところ 田上町公民館 図書室
- ◆対象 幼児～小学生 ※費用は無料
- ◆問い合わせ：たがみサニーブライス・サークル
古川今日子 ☎53-3473

コーラスあるもにあ 10周年記念コンサート

「コーラスあるもにあ」は、今年で結成10周年を迎えました。記念のコンサートを開催しますので、ぜひご来場ください。

- ◆日時 6月9日(土)
午後1時30分開場、2時開演
- ◆会場 三条市中央公民館 大ホール
- ◆入場料 1,000円(当日券1,200円)
- ◆後援 新潟県合唱連盟、田上町教育委員会
田上町文化協会
- ◆問い合わせ：市野瀬 ☎32-8817
渡辺 ☎0250-23-4417

ごまどう湯っ多里館
6月の休館日は**12日(火)**です
定休日は毎月第2火曜日
ごまどう湯っ多里館 ☎57-6301

～女性による桐たんす製作体験 参加者募集～

- ◆日時 6月15日(金) 午前9時～午後3時
- ◆会場 加茂市産業センター 1階ロビー
- ◆内容 職人から指導を受けながら製作。完成した桐たんすは持ち帰り可能です。
- ◆応募資格 10代～40代の女性6名
- ◆参加費 1,000円
- ◆申込み、問い合わせ
加茂・桐たんす展実行委員会事務局
茂野克司 ☎57-3610

越地区の353校の校歌のうち現在も歌われている校歌は、明治時代に制定された校歌が3曲あり、柏崎市の枇杷島小、長岡市の四郎丸小と石坂小です。大正時代では、柏崎市の比角小、長岡市の坂之上小、それから田上小だそうです。田上小の校歌は6番目に古く、大正10年7月2日制定されました。教育勸語発30周年記念ともいわれています。亡くなった武田一夫さんの言葉を借りると、「田上の文化遺産」です。少し語句が難しい歌ですが、いつまでも歌い続けていきたいものです。
投稿：吉沢和平(上野)



田上小学校の校歌は、作詞が岩谷小波(明治28(昭和8)で。明治三事の1人、岩谷一六の長男です。一六の作品は、一昨年5月、椿寿荘で開催された展覧会で展示されました。有名な童話作家です。「一寸法師」「桃太郎」などの物語を作った人で、他にも懐かしい童話を多く創作しました。小波はこの校歌の歌詞を書いたために、本田巻家に1週間も逗留し、村内をくまなく周り、護摩堂山にも登って田上の地を調べたそうです。作曲は弘田竜太郎。この人も東京音楽学校(現東京芸術大学)教授で、「雀の学校」「靴がなる」などを作曲し、大正時代の第一人者でした。詳しくは、「郷土がみ5号」をご覧ください。
元湯沢中学校長の折原明彦氏の「校歌の風景」によると、中越地区の353校の校歌のうち現在も歌われている校歌は、明治時代に制定された校歌が3曲あり、柏崎市の枇杷島小、長岡市の四郎丸小と石坂小です。大正時代では、柏崎市の比角小、長岡市の坂之上小、それから田上小だそうです。田上小の校歌は6番目に古く、大正10年7月2日制定されました。教育勸語発30周年記念ともいわれています。亡くなった武田一夫さんの言葉を借りると、「田上の文化遺産」です。少し語句が難しい歌ですが、いつまでも歌い続けていきたいものです。
投稿：吉沢和平(上野)

田上のいしづみ(石碑)
24

◆碑文(表) 田上校歌 ※歌詞は省略します
◆所在地 田上小学校校内
◆碑の大きさ 額面51cm×143cm
地面より頂部まで175cm
◆碑陰(裏) 平成五年十一月七日建立
寄贈 樋口利男 竣工 須佐石材店

戸籍の窓

(3/26~4/25届出分、敬称略)

●ご結婚おめでとう

- 本田上 佐藤 潤一 亜由美 (関口)
- 川船河 大平 哲也 織枝 (乙川)
- 本田上 川崎 一人 真衣子 (高山)
- 羽生田 中村 淳也 真由美 (渡部)
- 山田 佐藤 寿夫 梨紗 (浅川)

●赤ちゃん誕生

- 川前 會澤 地瑛 (雅仁・美紀)
- 川船河 水野 七太 (裕介・智子)
- 下吉田 山川 和道 (智之・千春)
- 上野 明田川 陽 (勉・清香)

●おくやみ

- 羽生田 熊倉貞一郎 (54)
- 原ヶ崎 道家莊太郎 (66)
- 湯川 阿部 キミ (91)
- 羽生田 須佐 七郎 (71)
- 青海 乾 英幸 (37)
- 中店 井上 貞子 (70)
- 川ノ下 井上 哲朗 (73)
- 下吉田 渡邊 利夫 (49)

※掲載を希望しない方は、役場町民課 (総合受付) へお申し出ください。

■印刷／角いとう印刷

■編集／総務課

発行／田上町役場 0256-57-6222 http://www.town.tagami.niigata.jp



たがみの彩時記

『フジ』

5月は季節の区分では春ですが、6日は立夏。木々の梢を爽やかな初夏の風が吹き抜けていきます。

山の木々の鮮やかな新緑の梢に、フジの美しい薄紫色の長い花穂が垂れ下がっているのを見ることが出来ます。

フジは至るところに生育し、よく知られているワメ科のつる植物で、上から見ると右巻きに他の樹に巻きついて伸び、高いところには花を付けています。

林業としては、巻き付かれた樹木の生育を害するので嫌われませんが、美しい花が古くから好まれ、観賞用に栽培されて、各地に銘木(椿寿荘の白藤など)があり、公園の藤棚になっていたり植えにもされています。

写真 眞：護摩堂山にて 投稿 稿：高橋 務

▼表紙の写真は野球大会総合開会式にしました。今年から野球の北信越BCリーグが始まりましたが、新潟アルビレックスの選手の中に田上町出身の阿部康生選手(川船河出身)がいます。初戦は思うように実力が発揮できませんでした。2戦目からは持ち前の強肩強打で活躍しています。羽生田野球場で育った選手が初めてプロになりました。新潟アルビレックスの今シーズン優勝と阿部選手が大活躍するようにみんなで応援しましょう。

▽箱掘り体験の取材に行ってきた。写真を撮っていて参加者の方からいろいろと質問されました。自分の家を出る筈すら掘ることがない私は、あやふやな答えを繰り返すばかりでした。私の場合、筈を掘ることと調理すること



町の人口 (5月1日現在)

世帯数	4,028	世帯
(前月比)	+4	
人口	13,414	人
(前月比)	+9	

【訂正お詫】先月号で誤りがありました。訂正しなお詫申し上げます。◆25ページ「らしのカンダ」の4月30日(月)田上町近郷中学校スケッチボール大会は、4月29日(日)の誤りでした。

を！投稿集。このコーナーでは、田上町ならではの風景・建物・季節を感じさせる植物・自然、地域で有名な人物の紹介などの写真とコメントを募集しています。投稿者の住所・氏名を明記のうえ、役場総務課(☎57-6222)までどしどし応募ください。〒959-1503 田上町大字原ヶ崎新田3070番地